朝鮮日報

三十日夕刊八面
發行人 申錫雨 編輯人 柳光烈 印刷人 朴昌根
京城府堅志洞壹壹壹番地 發行所 朝鮮日報社
代表番號(光)二三〇〇番

時評

窮民救濟事業 勞働者의收益如何

×

總額六千五百二十七萬餘圓으로立案된 朝鮮窮民救濟事業은 今年으로부터 三個年間 그事業을 繼續키로된것은 一般이 周知하는바이지만 이事業의實施가 果然窮民救濟에 얼마만한 効果가잇슬것인가 하는것은 여러가지 條件에잇서서 吾人으로 하여금 다시금 疑訝를 품게 하는것이다 吾人은水利組合의 例를보아 政府의서代行制度를變改하지안는限 事業進行中間에 許多의 魔障이 잇슬것을 미리보는바이니 都市、河川、水道、港灣、道路、等을 거의請負業者로하여곰 이에 代行케한다면果然 弊端이얼마나클것인가

×

이計劃은 六千五百萬圓의 巨額으로 立案한 總督府의 一善政이라고할것이나 이것을 實施하는데 萬一中間消費의 夥多로 勞働者階에 떠러지는 實益이 僅少하게된다면 羊頭狗肉의 嘆을 免치못할것이니 當局者는 特히 이에 深甚한 注意가잇기를 바라는터이나 吾人으로서 몃가지 提醒코저하는 點을 들어본다면 첫재 本事業에 必要한 人員을 極少數로 縮少하야 人件費의 最少限을 支出할 覺悟가必要하다는것이다 周知한바에 依하면 本事業에 必要한 人員은 高等官以下雇員級에이르기까지 約一千人으로서 그人件費는 本計劃의 總經費에 約一割에 該當한 六百五十萬圓이라는바이즉이것을 듯는者 누구나 그人件費의 過多함에 허물감지안흘수업슬것이며 둘재 當局의 本事業實施를 機會로한 獨占商人들의 『세멘트·카-바이트』等을 비롯한 暴利販賣政策이니 일즉 이點에依하야 吾人은 一般의注意를喚起키 한바잇섯거니와그뒤如何한制度로 落着된것을 듯지못하엿다 設使正直한 請負業者를 반나 本事業을 代行케한다 할지라도 工事에必要한材料가 高貴할때에는 第三費用의 增大로 勞働者의 收益은 量으로 質로 줄어들게된다

×

그리고 셋재로 請負業者對勞働者의 關係를考慮할必要가잇는것이니 이는 沙防工事를 除한以外의 工事에는 吾人의 推算에依하면總經費의 四割未滿이 勞働者의手中에 떠러지게된다는 가장 重大한條件이 여기에 잇는外 다 請負業者 中에도 原請負業者 中請負業者 下請負業者가잇서서 모조리勞働者日貸에對하야 一二割式을 떼여 먹게되는것이 거의 常例와가티 되여잇는오늘날임으로 假令 日貸八十錢을밧는다할지라도 三四十錢외日貸밧는것이나 조금도 다를것이 업시된다 아모리 正直한請負業者일지라도 그것이 營業者인것만큼 中間搾取의弊端은 免키가어렵다 當局은 이에對한 嚴密한勞賃指數를法律的으로 命令하야져어도 이弊端만은 絕對로업세야 얼마쯤이라도 窮民救濟의本義에彷彿하게될것인가한다

廣東反蔣氣分熾烈 和平解決은絕望

張繼氏의不休의奔走도虛事 空手로廿九日歸北

【香港廿九日發電報聯合】南京政府의使命을帶하고또한張靜江、李石會、蔡元培等元老의意嚮을齎하야和平解決次로南下한張繼氏는廣東에赴하야條件을提示하고各派要人과折衝하얏스나反蔣氣分이豫想外로熾烈하야到底히調停할希望이업는것으로와二十九日廣東을發하야歸北의途에올낫다

廣東國民政府 四委員會主席 決定

【廣東廿九日發電通】廣東國民政府四委員會의主席은左와如히決定하얏다

政治委員會主席 汪精衛
軍事委員會 同 許崇智
財政委員會 同 唐紹儀
外交委員會 同 陳友仁
參軍署長 陳濟棠

그리고唐紹儀氏의財政委員主席은財政難을救하기爲하야特히名을내인것으로其實은古應芬氏가取할模樣이다

廣東國民政府 蔣氏討伐을聲明

【廣東廿九日發電報聯合】廣東國民政府는豫定대로廿八日正午省政府에서成立式을擧行하얏는바同時에全國民에게發表할書를發表하얏다其內容은우선蔣介石氏의非를擧하야大總統이되려하는手段의陋劣을擧하고驅蔣救國을爲하야蔣介石氏討伐을宣明하고非常會議結果合法的으로廣東政府의成立을完成하얏다고告하고잇다

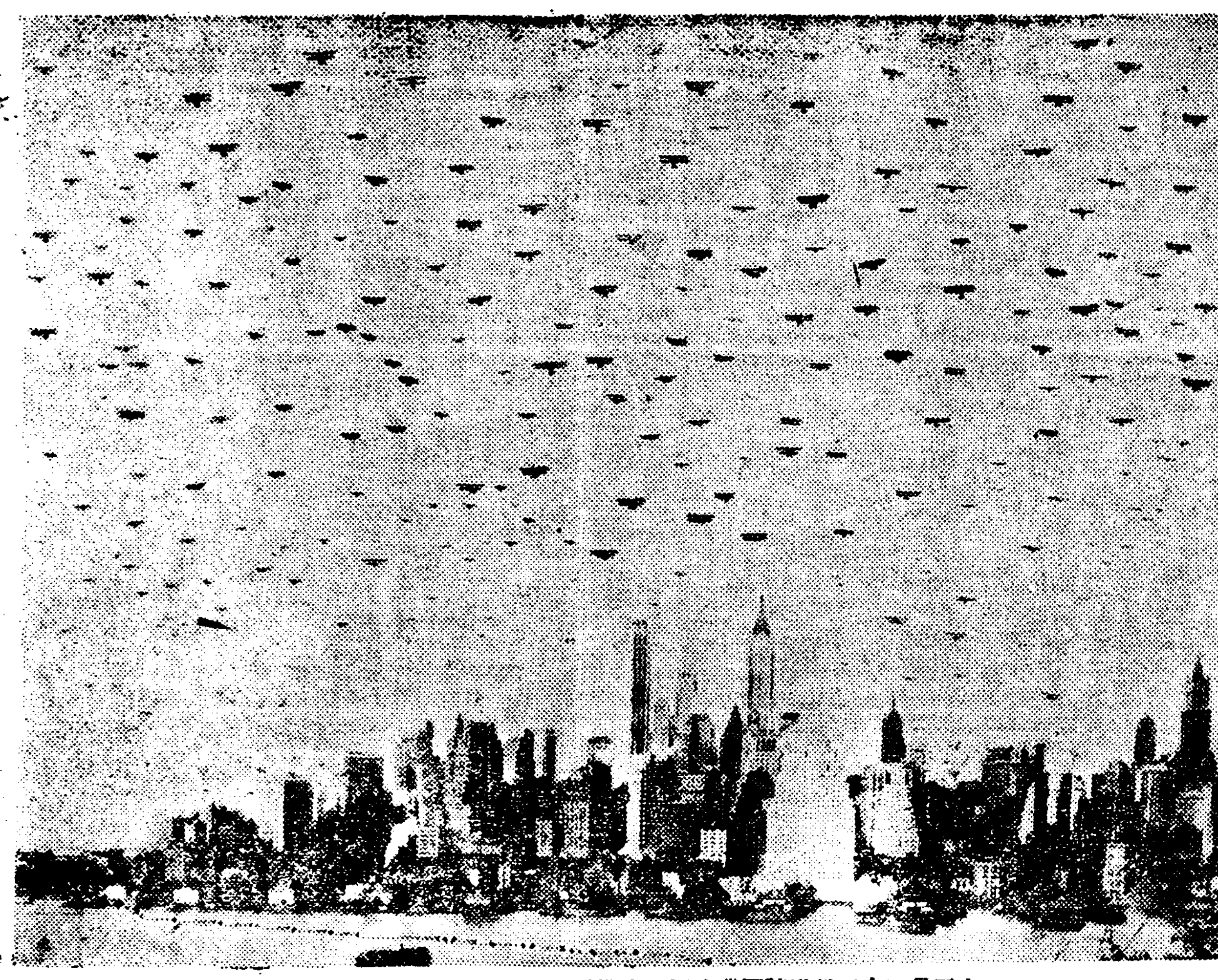

寫眞說明 去五月二十三日米陸軍機六百五十機가紐育市空에서大演習을擧行하얏는데 港頭에서부터摩天樓街上空으로向하야雲霞와가티날너든[illegible] 壯觀을呈하얏다

連聲海氏를 鐵道部長에任命

【南京廿九日發電通】廿九日의國民會議는鐵道部長孫科氏를罷免하고鐵道部政務次長連聲海氏를鐵道部長으로任命하얏다

婦人賣買調査團 朝鮮經由日本에

【奉天廿九日發電通】國際聯盟婦女子賣買調査團[illegible]氏一行九名은北滿의視察調査를맛치고本日午後一時二十分哈爾濱으로부터來奉하얏다四、五日滯在하고附屬地內의日中花柳界를調査한後大連으로行하야同地를視察調査한後朝鮮經由日本으로赴할豫定이다

反蔣運動의結束과 蔣氏의對策如何? 局面의推移는重大

【南京電】中央에서는廣東問題를最初古應芬、陳濟棠氏等不平分子가일으킨局部的問題로單純視하야왓스나맛침내改組派의汪兆銘、西山會議派의許崇智等이廣東에進出하야九名의政府委員이任命되고近近軍政府가成立한다는報告를接하고는자못重大視할에이르럿다

蔣氏는過日來上海에서調停에奔走하고잇든李石會、張靜江氏等을招致하고只今도政治的對策을協議中이나現在

廣東出身의中央委員

中中央에처진者는僅一名뿐으로劉紀文氏는關稅三百萬元을調停費란口實로가지고廣東에加擔하야버리고孫科氏도巨額의鐵道收入을가지고다라낫다는風說이盛行하야中央에의政治的影響은적지아니深刻化하얏다

蔣氏는이미廣東의武力討伐을決心하고잇스며何應欽、何成濬、何健、三總指揮以外에다시福建의張貞을第四路總指揮에任命하고南京으로부터는近衛師인敎導第一師及杭州의第四師에湖南衡州에出動을命하야張發奎軍、廣西軍의北上에備하는同時에自己도出師하야指揮를할準備를하고잇슴으로何成濬에게對하야湖北軍의輸送을電命한것이라고한다

一方江西의共産軍은擴東問題發生以來其行動은자못活潑한者이잇서最近政府軍約一個師餘는

全滅되고

又共軍을討伐모자江西의南部에잇는陳銘樞의部下이든第十九路軍의態度도曖昧하게되야이미共産軍과不識協定을매저廣東軍과氣脈을通하고잇다고하야지傳하야蔣氏의廣東討伐은非常히困難視되며따라서氏가如何한政治的手腕으로써敵의陣營을崩壞식혀成功할지는一般의注目을集中하고잇다

廣西派도蔣氏에게는只今外지는혼난일이만흔關係上廣東派와의結束을굿게할것임으로廣東政策도얼마동안은成功할可望이보히지안허往年과가튼南北對立의局面을現出하겟고兩派의抗爭이益益深刻化함에이르면그러는사이에共産軍에게漁夫의利를주어그勢力의增大를보겟고따라서北方政局에도影響되야全國的不安을惹起하리라고자못案慮하게되얏다

그리고 廣東側은 只今에잇서서蔣介石氏一人을目標로하고잇스나六月一日의約法公布實施期를압헤두고中央政府에對하야如何한態度를取할지는자못興味잇는問題로注目되어잇다

南京、漢口事件의 賠償金問題解決 都合百六萬元

【南京二十九日發電通】波瀾을거듭하며遷延되어잇든南京漢口兩事件賠償金解決의交換文은二十九日에至하야겨우上村領事와外交部亞細亞司長江華本氏間에賠償金支拂方法字句의修正等完全히解決하고上村領事는該交換文을携帶하고本日午後四時半發上海로向하얏다其內容은南京賠償金七十一萬元、漢口賠償金三十五萬元으로六月부터明年三月까지每月十分의一式月賦拂로定하게되엿다

軍部를徹底하게整理

民政黨行政整理案

【東京廿九日發電通】民政黨은廿九日午後二時半政務調査總會를開하야左의行政整理特別委員會案을決定하고六時散會하얏다

第一 軍部의徹底的整理
一、十七個師團을十四個師團으로減하든지或은步兵旅團司令部를廢하고一師團의步兵을三個聯隊로할事
二、職用準備物件은製作에長時日을要하는者以外는其貯蔵을減할事
三、陸海軍의官衙學校、特務機關을整理
第二 官業의整理
第三 官吏의減俸及俸給令의改正
第四 文官任用令을根本的으로改正하야自由任用範圍를擴大할事
第五 陪審裁判所를整理할事
第六 會計檢査院權限을擴張하고事前檢査를行할事
第六 社會保險省의設置(更히國政改革委員會의硏究를待할事)

貴院各派一部에 歲費減額論擡頭

【東京廿日發電通】官吏減俸問題는겨우一段落을告하얏는바貴族院各派의一部에서는此를機會로하야歲費引下를來議會에自發的으로決議하려한다는所謂唱導되여잇다即其의要旨는官吏가熾烈한反對運動을中止하고不平을참고減俸에服한데鑑하야貴族院으로서는官吏의此의苦痛을傍觀할게아니라는理由下에政府의此에對한責任問題는別로하야自發的으로歲費引下를提唱하야서는如何하다고함에在하야其의具體案으로서一割減의二千七百圓으로할것이다는主張을하고잇다

定例閣議

【東京廿九日發電通】二十九日의定例閣議는午前十時開會若槻首相以下全閣僚出席하고特殊官吏減俸、嘱託員減給의件을決定하고마음으로原拓相으로부터[illegible]報告가잇슨後[illegible]相으로부터農村救濟低資融通을하기로預金部運用의會에서決定한顚末을報告하고陸相으로부터軍制改革은行財政調査와併行하야極秘裡에硏究를進하고內容을充實하야細部의整理中이라는旨를報告하고零時半散會하얏다

植民地加俸問題 關係方面서協議中

【東京二十七日發電報聯合】植民地加俸減額問題에對하야서는目下關係方面에서協議中으로아직具體的으로決定치안헛다

民政黨恩給調査委員會

【東京廿九日發電通】民政黨恩給調査委員會는二十九日午後一時半開會活動能力繼續期間及現行受恩給年限資格을二十年及十五年으로各各改正하면約四十萬萬圓의減額이됨으로此에基하야改正具體案을編成하기로決定하고三時半散會하얏다

行、財政整理의 最後的決定은十月

與黨幹部各閣僚를鞭韃 政府與黨幹部懇談會

【東京廿九日發電通】政府와與黨幹部의懇談會는廿九日正午부터首相官邸에서開催前閣僚와午餐을함께한後午後一時부터若槻首相以下黨出身閣僚川崎翰長武內法制局長與黨各總務富田常務顧問山道幹事長等間協議에入하야賴母木總務로부터 我等은減俸問題에關하야政府와與黨이十分協議하얏고臨하지아니한것을痛感한다此重大局面을當하야서는內閣의運命을賭하지안흐면안되는境遇도잇슬는지不知함으로此際에萬全을期하기爲하야三大整理準備委員인閣僚에그大體方針을뭇고자한다

고要求하매 江木鐵相으로부터 三大整理의順序는稅制整理는別로하고行財政整理는느저도七月中에終了하고公式의整理調査委員會로移하야八月中에그終了를要求하고九月中에는內閣에서最後의決定을與하야十月中에그全部를決定하고자한다는생각으로써政府의最後的決定을得코자하는斷乎하게實行할작정이다目下着手하고잇는것은行政組織의改革이다此外行政의本質에入하야調査하려고하는者도잇다財政에關하야서는補助費獎勵費警察費事務費等도調査하고잇다

고說明하얏고이바減俸問題에對한江木鐵相의態度에不滿을抱한賴母木總務는 鐵相의說明은그前과가튼行政整理로서발란다 與黨의永遠한聲明에關하도록徹底한整理案을得하기를바란다 고强言하고富田顧問도 根本的整理는二三次의內閣을賭하야그目的을達成할만한忠을갓기를바란다三大整理實行에는미리政府與黨間에서大綱을定하고십다 고하야政府側의考慮를要求하고江木鐵相은 兩君의意見은至當한것이라고歸에努力하고更히賴母木總務 原總務其他諸氏로부터좀더黨의意見을尊重하야달나고不平希望等을開陳하고種種의辯明잇슨四時半散會하얏다

朝鮮、滿洲의 軍事輸送協議

【東京電】昭和七年度滿鮮軍事輸送協議會는廿八日午前九時參謀本部會議室에開會하고參謀本部에서二宮次長沖第三部長陸軍省에서齋藤統制課長朝鮮軍에서中野參謀鐵道省에서森澤船舶課長滿鐵에서德藤運輸課長其他二十八名이出席하야沖課長이昭和七年度滿洲朝鮮通路軍事輸送計劃案을說明하고午後에入하야案을特別委員에移하야審議를거듭한後에午後四時散會하얏스니會議는三十日外지開하야案을決定할모양이다

昨日『加俸減額、本俸과同一程度로』閣議에서決定』이라고選안至急電報는本日『各省囑託員의減給案』內容이라고 選안記事中第四項에該當하다고생각함으로取消함(電通)

西班牙臨時首相 辭表提出?

【마드릿드廿八日發電報聯合】西班牙臨時首相사모라氏는內部的紛爭의結果本月中에辭表를提出할模樣이다

人事消息

▲李重樂氏(醫師)身病으로辭職中이든바今般如前히壽井洞六三番地에서開業

八面鋒

○廣東政府가正式으로成立!

○한편의『成立』이란말은조흐나中國全體도보면 또다시갈니는판

○氣勢險惡하든官吏의減俸反對運動도鐵道省의妥協以來흐시부지……

○그러고보면若槻內閣初頭의大功績이라떠드러도無關!

○一時외부러젓든江木鐵相의코등도요즘와서는다시조흔듯나

쏘베트運動의發展과 第一次代表大會 (一)

南京 韓睨華

廣東暴動

廣州쏘베트가失敗된後의 中國革命情勢는 暫時沈滯狀態를繼續하야 全國에亘한白色테로의 忌憚업는跳梁이表面만으로는 無事平靜을反證하는것가티보히엿스나 其實中國勞農群衆의쏘베트運動은 조금도쉬이지안코 發展되면서잇섯든것이니 南方各地에잇서서의 不斷한暴動과 大擴大한土地革命의實行을보앗고 土豪와國民黨의勢力을

打倒

하고 곳곳마다쏘베트政權을建立하얏스며 이무서운革命的潮流는 不可抗力的인氣勢로 날마다發展되고擴大되여 三年之間에廣東 江西 福建 湖北 湖南 河南 廣西 安徽等諸省에外지그힘이써치엿고 더욱이蔣對閻馮戰爭의 混亂한時期에乘하야紅軍과함께 飛躍的發展을遂하얏나니 昨年五月外지의쏘베트區域一百三十餘에 武裝된紅軍이九萬餘名이엿스며 쏘베트運動이 이와가튼長足進步를보이는한편 世界資本主義第三期의 一般的恐慌 그의相應된世界革命의再高漲과암에 中國의革命浪潮는 不平衡的이나 澎湃하야廣州暴動以後 死의沈默을직히든 中國은 다시

革命

의雰圍氣에처새이게되엿다

그리하야 昨年五月二十日에는 이와가튼情勢밋헤서全中國의쏘베트區域第一次代表大會를上海에서開催하얏나니 이大會는 쏘베트運動과革命力量을統一하는意味에잇서서 또는中國革命政綱問題와 勞働保護와土地問題等主要法案을制定한點에잇서 中國쏘베트運動上에 적으나 重要한會合이엇스며 이大會의宣言은 當時쏘베트運動의諸般主要問題를 包括한名文이니이것만으로도 그때中國쏘베트運動의輪廓을捕捉할수잇슬 것이다 그런데이宣言文中의取消派云云한것은 武漢時代에 共産黨指導部로서 無産階級의獨自的政治鬪爭을廻避하고 工人의武裝과農民의 土地革命을自動的으로

取消

하고國民黨左派의領袖分子의過大評價와小뿌르조아 機會主義者로둘니여 中國共産黨으로부터驅逐當한陳獨秀一派와 中國의트로츠기主義者의一群을指摘한것이다

中國全國쏘베트區域 第一次代表大會宣言

全世界無産階級과勞力大衆兄弟들! 全中國의勞働者農民軍人兄弟들! 一切被壓迫勞力貧民 革命青年들! 全世界를震撼케한 廣州暴動은中國쏘베트革命의旗幟를高揚하야全國의廣大한勞力大衆을警醒케하고 最後解放의唯一한出路를認識하게하엿스며 그리고또그들廣州勞農群衆의英勇偉大한鬪爭은繼續되엿다 國民黨軍閥及改組派는無比한帝國主義와野蠻的白色테로의手段으로써四千餘先進의廣州勞働者와數萬의農民勞力大衆을屠殺하엿다 그러나 廣州쏘베트의旗幟는 全國의勞力大衆의

殘暴

擁護하엿다 그러나 勞働者農民一切勞力大衆의쏘베트에對한信念과 擁護는조금도減殺케하지못하엿고도리혀이것으로因하야 쏘베트旗발은全中國에光明을放射하게되엿고 廣大한群衆으로하야금 쏘베트政權을爲하야 鬪爭하는決心을增加케하엿다 二年以來로 帝國主義의 더욱더酷하여지는白色恐怖政策과軍閥軍隊와地主民團의不斷한屠殺蹂躪과 改組派第三黨及統治階級의新走狗인陳獨秀等取消派의

欺瞞

下에서도 모든破壞陰謀의醜하고 勞力大衆의英勇한鬪爭은全國의勞働者와農民의改良的欺瞞을暴露하면서白色테로의壓迫을擊破하고 全國十餘省의區域에서 地主紳士의統治를打倒하고自己의政權을樹立하야 數多한쏘베트區域을造成하엿다 쏘베트의 『낫과망치』의旗幟는그빗을 全國各地에서휘날리고잇다 지금우리全國쏘베트區域 廣州쏘베트의偉大한事業을 完成하기爲하야 中國쏘베트革命勝利의完成을爲하야中國獨立自由와 勞働者農民勞力大衆의解放의完成을爲하야 中國共産黨과中華總工會의號召미테서 第一次全國쏘베트區域代表大會를擧行하엿고 大會의參加한代表는 다만各쏘베트區域의 勞農戰士와 紅軍兵士뿐이아니라

全國

各重要省區産業中心地帶의 勞働者農民貧民革命青年과 各革命組織의代表들이엇다 熱烈또는嚴密한討論을經한後各種決議와쏘베트區域의暫行法令을通過하고全國쏘베트政權의樹立의鬪爭의任務와 確定하엿다 大會는最短期間에 無數한全國勞農勞力大衆의 賦與한使命을完成하엿다 이에모든討論의總結에根據하야 公開的으로全國勞働者農民勞力大衆에向하야宣言한다、

受驗本位

編輯責任者의말

本書는朝鮮에잇는文官普通。警察官。敎員等의各官公吏志望者及各學校入學志願하는內鮮人에對하야、必要한諸科目의講述를主로目的하고아울러一般學生의學業參考에普通學及法律獨學의硏究에資하고저하는바이다。本書는各學科가모다特히當局의方針과試驗委員의意嚮에따라旣往의試驗問題를參酌하고、또朝鮮에잇는諸般事情에鑑하야、곳理想的試驗答案을내기爲하야適切히講述하얏다。

本書는普通의著書에比하야約倍數의文字를收容코 冗句를避하고簡易를旨로써다른著作의倍數의價値가잇슴과한가지諸君의速成學에便益됨을期하얏다

朝鮮官途專門大家分擔執筆

資格任用敎科參考 朝鮮文官試驗講座

初版 再版 賣切、三版出來!!

◇菊判上製 全一冊七〇〇頁 入美裝 定價四圓六拾錢 送料拾錢◇

大奉仕

本講座購買者各位의 京城地方法院判事栗山氏新著『朝鮮民事訴訟法』附呈

講進科目

法律 —法學通論、憲法、行政法、朝鮮行政法、刑法、民法、民事訴訟法、刑事訴訟法、朝鮮民事令、朝鮮刑事令、警察法、朝鮮警察法。
國語 —漢字交り文、漢文、故事熟語、公文、白文訓點法。
朝鮮語 —國語解釋、鮮語國譯、國文鮮譯、鮮文國譯、單語、諺文、書取。
地理歷史 —內地朝鮮及外國地理、內地朝鮮及外國歷史。
作文 —論說文、書翰文、朝鮮公用文。
算術 —四則、分數、小數、比例、利息算。

富山容內

◇好評受驗參考書◇

著者	書名	定價
野村調太郎	朝鮮民刑事令	大增補版近刊
同	朝鮮刑事法令	定價貳円 送料廿錢
渡部萬藏	新式六法全書	定價貳円 送料六錢
同	コンサイス 法律辭典	定價貳円八拾錢 送料十六錢
荻原彥三	全訂 朝鮮行政法	定價貳円八拾錢 送料廿六錢
栗山茂二	朝鮮民事訴訟法	定價壹円 送料六錢
朝鮮受驗學會	普通文官 警部考試 辯護士 朝鮮試驗問題集	定價壹円 送料六錢
同	朝鮮官界の進路	定價壹円貳拾錢 送料四錢
朝鮮官途專門大家分擔執筆	朝鮮總督府 普通試驗答案全集	大增補版近刊
安達大壽計	受驗參考 作文軌範	定價八拾錢 送料六錢
同	受驗參考 國語寶鑑	特價六拾錢 送料六錢
池田秀雄 平井三男	朝鮮讀本	定價壹円參拾錢 送料八錢

發兌 東京市神田區表猿樂町(振替東京六八四〇六番) 松山房
京城府鐘路一丁目(振替京城二一四五四番) 巖松堂

◎高給社員募集

月給三十圓外販賣手當百圓以上 詳細事市內來談地方三錢切手二枚添付照會要 應募者廿五才以上
京城府西大門町二丁目一番地 東亞興業社 電光二五一四番

地金高價買入

但精密試驗分析買入함
平壤府鍾路(電話一〇九二番) 李寅明分析所

年、月賦도酬應

賣家 玉仁洞十五番地의一、二、三、同一五九의一、二號瓦家五軒
扈基明 電光六番

醫學博士 前坊洋先生御推獎

風鳥メール 풍조메-루 호-산크리-무

初夏의조흔 化粧에는
기름이흐르는얼굴·여드름나기쉬운얼굴·빗검은분·化粧하고도어엿부게보이지안는분!
빗갈을희게하고십흔분은두말할것업시『메-룬』을쓰십시오

姉妹品 風鳥襟白粉 白色 肌色 各¥.50

五、卅暴動企圖한 共產黨員大檢擧

爆彈、拳銃二挺、文書等押收

龍井被檢者六十名

【間島支局特電】 작년오월삼십일 간도대폭동(間島大暴動事件)이잇슨후일년을당하는 금일간도룡정촌(龍井村) 시내에는 『오、삼십』폭동대가잠복하엿다는정보가잇서 총령사관경찰(總領事館警察)당국에서는 수일전부터총출동하야 경계중이든바 이십구일새벽에는 동시내리경서(李京瑞)방을포위하고공산당폭동대간부다섯명을검거하는동시에 미리부터 그집로담미테숨겨두엇든폭탄두개륙혈포두자루와비밀문서등을압수하엿고 작일까지검속된것이 륙십여명에달하는데 그중에는 녀자도세사람이나잇다

幹部가最多數 女子七名被檢

【別報】【警務局着電】룡정(龍井)에 에잇는간도총령사(間島總領事)로부터 금일경무국장에게 보고한바에의지하면 작년오월삼십일(第一次暴動)을괴념하기위하야공산당원측에서 모종계획을 진행하고잇는사실을 탐지하고 령사관경찰서(領警署)에서 지난이십칠일부터 작이십구일에 이르기까지다수한 무장경관대가출동하야 룡정촌(龍井村)부근을 수색한결과 과연공산당폭동부대(共產黨暴動部隊)연화량현 책임위원(延吉、和龍兩縣責任委員)이하유력한간부 사십삼명의 청년을검거하고 다수한부괴를 압수하는동시에 룡정구녀자(龍井區女子部) 간부이하칠명을검거하엿다한다

頭道溝서 八名

서고성자 (西古城子) 에서는두도구분관경찰서(頭道溝分館署)에서활동한결과로공산청년회(共靑)평강부선전부책임자(平岡宣傳部責任者)이하팔명을검거하는동시에다수한선전문등을압수하야 방금엄중한취조를 진행하는중인데폭동재회은 이들의검거로만 못치지안코빗발가튼정보가뒤를니어들어옴으로방금엄중한경계를다하는중이라한다

局子街에檄文

【間島二十九日電】 이십구일밤간도국자가(局子街)에미리부터잠복하엿잇든공산당폭동대(共產黨暴動隊)가 격문다수를산포하엿슴으로 중국군경은대활동중이다

軍隊學校의赤化 直接行動을準備

國際共產東洋宣傳部에서 滿洲赤化에主力傾注

모처정보에의지하면 제삼인터내슈낼동양선전부(第三國際共產黨東洋宣傳部)에서는 중국만주(滿洲)방면의 적화운동이 가장긴절한당면임무(當面任務)라하야 최근다대한자금과 당원을 만주방면에 비밀히파견하야 군대적화(軍隊赤化)잡색공산당편성(雜色共產黨編成)과동시에토비(土匪)의 가진무긔(武器)를몰수하고 점차지방적으로 직접행동을 개시하며 지방제학교적화(地方諸學校赤化)등며대적활동을 개시하엿다는데 그장래와실행여하는 중국(中國)일본(日本)의량국가에 비상한『쇼크』를주게하는것 이라한다

汪清縣에서 共黨과交火

공산당원일명은전사 中軍警多數負傷

경무국(警務局)에도착정한보에 의지하면 지난이십삼일경에 중국왕청현 춘화향전각두(汪淸縣春和鄉轉角樓)부근조선사람부락에동승준(董承俊)모독수 (文得洙) 의집에조선사람공산당원 일곱명이 들어가서 밥을식혀먹는다는 정보를듯고 그부근제륙구공안국(第六區公安局)군경수십명이 출동하야 현장을포위하고수색하든동서로교화(交火)하야공산당원한사람(姓名未詳)은 전사하고 중국군대 측에서도약간의중경상자를 내이엇는데 남어지여섯 사람은 전부몸을피하엿다고한다

『京紡』盟罷─ 雙方態度强硬

직공들은식사만은취해 高等課長調停出馬

영등포(永登浦)에잇는경성방직주식회사(京城紡織株式會社)공장의 직공남녀사백여명이 임금인하반대(賃金引下反對)등십칠개요구조건을 제출하고 이십칠일오후부터동맹파업(同盟罷業)을 단행하엿다함은 긔보하엿거니와 직공측의단결은 의연히공고하야 공장을점령하고 식사는반입하야 먹으로 회사측에서도 그태도가 또한강경하야 이십구일밤에는 쌍방의 대표가협의하엿스나 타협을 엇지못하엿다는데 경찰측에서는 만일을념려하야 철야경계하는중으로 경긔도 좌백고등과장(佐伯高等課長)외지현장에 출장하야 조정에노력하고잇다한다

要求數條承認 李康賢氏發表

삼십일동회사상무취체역(常務取締役)리강현(李康賢)씨의 발표한바에의하면『임금은절대로내릴수업다』등의신칠개 요구중에서강제저금(强制貯金)한바 폐지와벌금제도(罰金制度)철폐등외 몃조건은 들어줄것이나 기외임금(賃金)시간(時間)등에대한 『十二개조』는 회사의여러가지 사정으로 들어줄수업나한다

某女職工談

『파업과 한가지로괴숙사에서지어주는밥을 안먹은것은사실입니다 그러고 지금은 동무들이나 가족이보내주는 음식만으로 먹고잇습니다 못와지 요구조건을 관철하고야 말겟습니다』운운

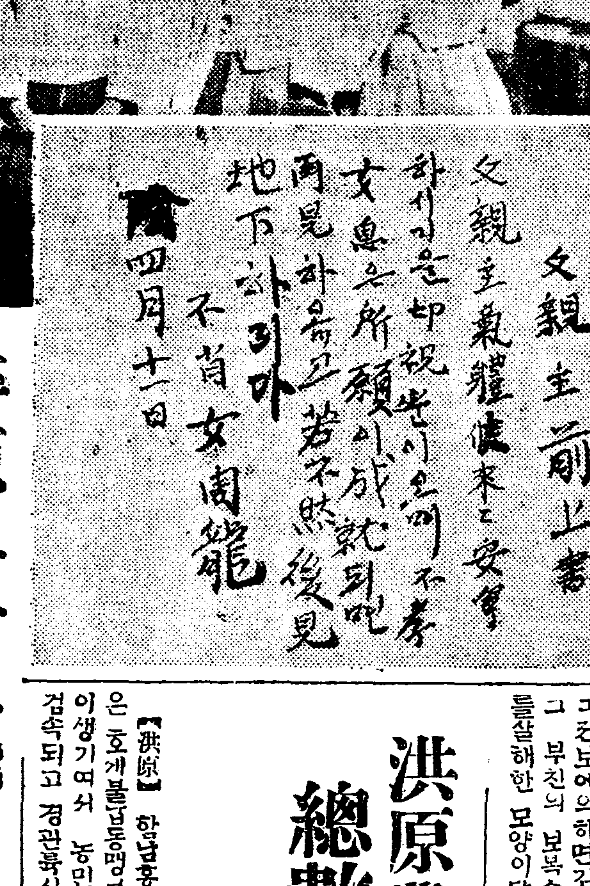

父親主前上書
父親主氣體健康하시고安寧
하시기를切祝하옵나이다不孝
女息은所願이成就되면
再見하올고若不然後見
地下하리다 不肖女周龍
四月十一日

平原ゴム盟罷 持久戰展開

을밀대에올러갓든녀자 警察에가서도斷食

【平壤支局電話】 평양부선교리(船橋里)평원(平元)고무공장의 동맹파업은 지구전을하는중인데 을밀대에 올라갓든강주룡(姜周龍)녀사가 경찰에 검속된후 아직까지 물한목음마시려고아니하고 강경한 태도를취하고 잇다는말을듯고 사십구명의 남녀직공들도 이에 호응하야강주룡녀사가 밧는고통을 가티하지안흐면 안된다고 볼보지즈며 동고무공장에 진을치고 단식동맹을하고 잇는중이다

◇寫眞은═평원 고무파업단 녀직공들과(上) 을밀대집회에서 철야한강주룡녀사의비장한필적

平南檢擧事件 龍山事件과別個?

◇漸益擴大의氣勢

【平壤】 평남경찰부의대검거의손은 의연확대되여 평남일대를중심으로 각방면의주의인물을수사하야 이십팔일밤까지 평양서에 서성리배승룡(西城里裵承龍) 룡강군진지동(龍岡郡眞池洞) 김주현(金柱鉉)외네명을 인치하고 대동서에 서청리최령옥(崔令玉)외 한명을 인치하여 이십구일에는 더욱엄중한 경계와 수사미테서선교리박병서(船橋里朴炳瑞)서성리김승락(西城里金承洛)을검거하여 한번검거의 긔맥을알고 종적을감춘인물들을 탐색하기에 참으로안비막개의 형세인데 금번에검거된인물중에는 해외에서 드러온사람들이잇서서 직접로동자가 되여가지고 순전한로동자로서 계급의식이견고한 동지를규합하여 잠행적 운동으로 모종의 사명을수행하려다가 미연에 발각된것인듯하다는데 금번 평양사건의 결사의 계통(系統)은 룡산사건과 동근이지(同根異枝)라고도하고 또는 룡산사건과는 별다른것이라고도한다

青年二名檢擧 대동서류치

【西平壤】 지난이십팔일새벽부터 평양대동량서고등계(平壤大同兩署高等係)에서는 똑가티 활동을개시하여 서평양(西平壤)새거리에서 엇던청년두명을 검거하여대동서에인치하고 엄중히 비밀리에취조중이라는데 자세한바는 알수업스나 혹해외에서 무슨사명을띄고들어와는것이나아닌가 추측된다

秘社無產少年同盟 第一着五名送局

五月一日에檄文도製作撒布 辛鐵一派와同根異枝

지난 사월이십삼일부터 시내룡산경찰서(龍山署)고등에서는돌연활동을 개시하야 시외아현리(市外阿峴里)방면에서 모소회간부김봉룡(金奉龍)(一八)등나수한소년을검거하야다가 무산소년동맹(無產少年同盟)이라는비밀결사조직의 혐의로 엄중한취조를진행하든중 작이십팔일 오후에 치안유지법(治維法)위반등죄명으로 경성지방법원(京城地方法院)검사국에 넘기엇다 사건의내용은검사국에넘기고도의연히비밀에부침으로상세한바를알수업스나 들은바에의지하면 그들은모계통의 지령을밧고 김봉룡(金奉龍)을 책임자로한 무산소년동맹(無產少年同盟)이라는결사를조직하고 시외모처에서 회합을 하여고다시지난일일『메─데─』격문사건도그들의한것이나 아닌가하야 출판법위반의죄명도부치엇다는데 이번송국한사건은 신철(辛鐵)정희찬(鄭熙贊)등의사건과는 동근이지(同根異枝)의별개가아니라하며 그들(신철등이십여인)사건은아즉도검거확대하는중임으로 송국긔일조차묘연하다고한다

◇送局者氏名
▲金奉龍(一八)▲朴相淳(二一)▲鄭青山(二三)▲姜昌顯(二三)▲李容尙(二○)(以上五名)

中央校創立 廿三週紀念

시내중앙고등보통학교(中央高普校)에서는 륙월일일오전구시 동교내에서 이십삼주년 창립괴념식겸 제팔회 육상경기대회를 동교내에서 거행할터인바 교우제씨는 다수래참하기를바란다고한다

永昌學院生徒들 教室일코彷徨

집주인에게명도당하야 一般의同情을希望

고양군숭인면룡두리(高陽郡崇仁面龍頭里)에잇는영창학원(永昌學院)은무산아동(無產兒童)의교육을 위하야만히노력하야오든터인데 금일그교실로사용하든집을 그집주인으로부터 명도를당케되야 주야학생 팔십여명은 배홀곳을 일코거리에서 방황한다는바 동민들은 그집주인의무리함을 매도하야 마지안는다하며 동학원에서 무보수로오던 강사들은 학생들과가티 손을잡고 눈물을흘리며 일반유지의동정만을바란다한다

金奎植被殺說確實 乃子가怨讎를殺害

김규식씨하수한자를죽이어 烏吉密河에流血劇

【長春金特派員發電】 이십칠일 중동선오길밀하(中東線烏吉密河)에서일명박춘(朴春)이라고하는 박성덕(朴成德)(?)은 김규식(金奎植)씨의아들에게피살당하엿다

(記者談) 본보이십사일부면에 김규식씨 피살설이라고하야 김규식씨가권과 오길밀하지방에서 돌연피살당하엿다고 보도한바잇섯다 하수한사람은 대개가하는 추측이엇는데 금일권한족련합회(韓族聯合會)원이아 긔권보에의하면김규식씨아들이그 부친의 보복수단으로 박묘를살해한 모양이다 놀아서권일 김규식씨 피살설은 확실한것으로 인정된다 김규식씨는금년오십삼세로 오래동안 만주에서 가진풍상을 다겪근이로일즉이 북로군정서총사령(北路軍政署總司令)과 아령송령관고려○○군총사령(俄領松領館高麗○○軍總司令)으로 지나온바잇섯는데 그간 신민부(新民府)시대에 군정서(軍政署)와 민정서(民政署)간의 충돌이 잇서오든바 최근민정서의뒤를니은 권긔한족련합회가 오길밀하로 올마간에는 파당싸홈이 상당히극렬함을엿볼수잇다

洪原農民檢束 總數二百餘名

수색경관대의횡행으로 農村人心極度不安

【洪原】 함남홍원군각면민들은 호게불납동맹을계로 대폭동이생기여서 농민백이십여명이 검속되고 경관육십여명은 경계망을 각산중에 느리고잇다 함은루보하엿거니와 지난이십칠일오후네시나되여서 주의인물로지목되는 령두관무(令武)씨를모커에서 검속하야 당일인이십팔일 오후팔시차에 당지경찰서에 인치취조중이라하며 당일오전팔시부터 검속선풍이 더심하야『오도바이』에다 검속자를실코 동으로 서으로 드리오는중이라는데 이십구일까지 검속자수는 이백여명이라하며 경관대는 농촌을횡행하며 기음매는사람들을가지고협의자나아닌가하야 심하게 취조하여농부들은 무서운생각으로 논과밧헤나가지못하는터인데 만약에 이상태로간다면 더욱더욱 사건은 불안하여지리라고한다

舍音이地稅徵收 小作人들이逢辱

일즉이지난사월이십칠일부본보에시내광희정(光熙町)이정목에사는지주윤긔종(尹基鍾)이가고양군숭인면휘경리(高陽郡崇仁面徽慶里)에소유토지의 소작인에게서 지세(地稅)를 징수햇다 향은 긔보하엿스나 지세를징수한것은 권긔지주가아니라 그사음(舍音)김성옥(金聲玉)의소행인것이 판명되엿다하며 지주와소작인간에 계쟁으로 소작인들

興行界元老失脚

團成社經營主變更 朴勝喜氏가經營引受

시내단성사(團成社)는그동안조선흥행계에서 이십여년간 적공을가진박승필(朴承弼)씨가경영하여오다가 근자에 부득이한사정으로 단성사를 내노케되는것을 오는 이왕 토월회(土月會)의주재자로신극(新劇)운동에만 헌신하여오든 박승희(朴勝喜)씨가금번 극단(劇團)대장안(大長安)이란단체를 만들어가지고 권긔단성사를 집주인 전촌(田村)씨와장긔계약을 하여가지고 닷게되여 오는륙월상순경부터 극단대장안의 연극이 상연될터이라는바 동극단에서는 방금익선동(益善洞)삼십번지에사무소를두고 연습을 하는중인데개연까지는 현재단성사 사원의해산문제등 기타로 한파란을면치못하리라한다

黑友會員檢擧

【西平壤】 지난이십오일평양서에서 돌연이관서흑우회(關西黑友會)회관을습격하여 체재하여잇든 룡강군삼화(龍岡郡三和)김찬혁(金燦赫)을검거하여 원간구류에처하고엄중취조중이라는데 원산서에서도 이즙아나계인물을 속속검거중 또한무슨 단서가발견됨이아닌가고주목중이라고한다

學生科學硏究會 執行委員會召集

조선학생 과학연구회(朝鮮學生科學硏究會)에서는 삼십일일오후 세시부터 신간회본부회관(新幹會本部會館)에서 집행위원회를 개최하고 다음과가튼사항을 토의하리라 한다

◇討議事項
一、會館問題의件
一、會務整理에關한件
一、辭任員補選及補選의件

은 방금동대문경찰서에 류치되어잇다

二教員罷免코 女商盟休解決

그보한바와가티이녀교학생백여명이 맹휴(盟休)를 단행한녀자상업학교(女商)당국에서는숙의를 거듭한결과 문제의 교원(敎員)고홍민(高鴻敏)신경숙(申敬淑)량교원을 파면(罷免)시키기로하여 맹휴생측도 양해하야 삼십일일부터 일제히 등교하게되엿다한다

學務行政統一 訓令으로施行

경성부에서는 학무행정(學務行政)통일조정을위하야경성부시학(視學)과시학위원(視學委員)의학사시찰규정을제정한다는데 이는부윤의훈령(訓令)으로써륙월일일부터 부내각 초등학교에 시행하리라고한다

負傷者二十名 家畜千餘首卽死

◇新興雹災續續判明

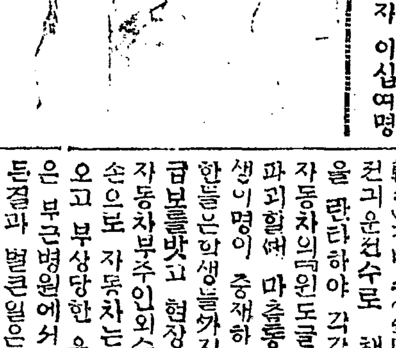

【新興支局電報】 속보═신흥군하(新興郡下)의우박의피해는 그보한바 삼면에만치지 안코 군내처처에서 부상자 이십여명에달하엿스며가축(家畜)천여머리가죽엇다 그리고 원평면(元平面)사무소의류리창도아홉장이파괴되엿다 기타피해는 목하속속판명중이다

自働車붓들고 醉巡查가暴行

運轉手等三名이負傷 仲裁學生까지亂打

이십오일시내종로(鍾路)오정목구십팔번지 동성화물자동차부(東星貨物自働車部)『류덕크』경일천사백오십늘호가나무(薪)를만재하고 포천(抱川)을 출발하야 권긔본점으로 향하야도라오던중 동오후여섯시경에 시내동숭동(東崇洞)중앙시험소(中央試驗所)압흘지날때에 난데업는오륙명의추한(醜漢)이 길을막고 억지로 자동차를 정지식히고운전대(運轉臺)로 몰닙하야 『스윗치』를빼고 동승하고잇든운전수 로해영(盧海榮)(三三) 조수(助手)송동세(宋同世)(二六)한약우(韓若愚)(二?)의 삼명을 모려내고 자긔들이 운전하려고 함으로 권긔삼명은 이를거절하엿든바 취한들중 동소문파출소(東小門派出所)에서 일하는 현직순사(現職巡査) 김주칠(金柱七)과 실직운전수(失職運轉手)김명수(金明壽)외 삼명은 권긔운전수로 해영외조수이명을 란타하야 각각부상식힌외에 자동차의『윈도글라쓰』를산산히 파괴할때 마츰통행하고잇던 학생이명이 중재하려하엿스나 취한들은학생들까지란타하엿다 이급보를밧고 현장에달려간 동서경관의 손으로 자동차는 본점으로도라오고 부상당한 운전수와조수들은 부근병원에서 응급수당을바든결과 별큰일은 업섯다한다

事實이면嚴罰

이에대하야소할동대문서(東大門署)길포경무주임(吉浦警務主任)은 아래와가티말한다 사실은목하조사중임으로잘알수업스나 만약에 사실이그러타고하면 엄중히 처벌하렵니다운운

西門刑務所勞役場 囚人六十名騷動說

待遇改善을要求코斷食? 關係當局事實否認

서대문형무소(西大門刑務所)에 복역중으로 구내제일로역장(第一勞役場)에서 작업하든 죄수(罪囚)약륙십여명은이십구일에 대우개선(待遇改善)등의요구조건을 제출하고 일시단식소동을 일으키엇다는데 법무당국(法務當局)과 형무소에서는 그사실을 전연부인하며 도변서무과장(渡邊庶務課長)은 말하되 개인으로 간간히 대우기타거처에대하야 요구를하는일은잇스나 공동으로 일으킨소동은 전연오전(誤傳)입니다

日曜講話

▲中央基督青年會(午後三時) 人生과靑年 金泰鼎
▲中央教會(午前十一時) 未定 변영서
▲교육부케외교독(午後八時) 리용설
聖書의感化力 柔蘭煥
▲뒤거로가오릿가? (午後八時) 皮道秀
▲河橋教會(午前十一時) 누가勝利할가 宋翰
▲取?捨? 吳根睦
▲向上會館(午後二時) 宗教心과人生 李智光
▲覺皇寺(午前十一時) 一解六通 金泰洽
▲佛學院(午後八時) 圓覺經講義 金大隱

平壤난쟁이騷動

【平壤】 이십구일평양부내에는 난데업는『난쟁이』한명이나타나 구경조와하는 수백명군중들이 겹겹히둘너서서 대소동을 하엿고 구경군들로인하여 겁을집어먹고 간신히 평양서에까지와서 무커의인물은 강동군삼등면(江東郡三登面) 주찬운(朱燦雲)(五五)으로 신장은삼척일촌오분(三尺一寸五分)인바이십팔일 평양까지와서 구경을할때 시가에 나아왓더니 평양구경은둘재치고 자긔를 구경하는군중떼문에 신변이위태하다하여 평양서에까지 뛰여온것이라한다 신장이의자키보다도 적어 의자에 기어올나가는 모양은 일동을싸배게햇다고한다

림질 대하증 근치
절대보증
만일무효면돈을 도로드림니다
유명한독일구로벨박사가발명햇슴니다

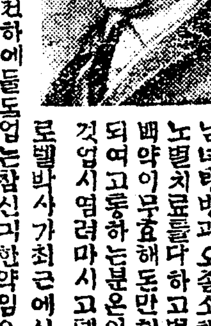

남녀만성임질、부인적백황대하증 남녀행병과 오종소래와경통불순하며 노별치료를다하고별별약을다써도 백약이무효해돈만허비하고근치안되여고통하는분은이것저것주저할것업시 염려마시고데일먼저독일구로벨박사가최근에신발견한참근치약을쓰시오 이약은천하에둘도업는참신긔한약임으로백발백중 명이면만명이나낫습니다 환자의안심과신용을엇기위하야만일무효면절대책임지고두말업시전부반금하는보증서를약포에첨부하얏사오니절대로안심하시고쓰시오 이약의특징은(一)치료약차고위장이 상하는약이업는대로안상함으로위가약한분이먹어도 틈하나안난다는말은 환자여러분이찬송하는말이오(二)천연 도업는신약임으로수십년된고질의만성림질대하증은물론하고 청으로된방광염고환염(산증)섭호선염자궁내막염란소관염 묘도협착등이제거저각낫습니다(三)이약은다른약과가티 안먹고란금칭간에일주일이상먹을필요가업고절대로근치발압합니다 그런대이약이속치되고타약으로는 절대로근치안되는리유를발하다 면 주사는미약하고새조는묘도의균만씨슬뿐이오 잘못하면도로 현산종이되고삽입주입약도대개산종이되며 다른먹는약도위장 상하지약으이미약하여염막내의균이안죽고 한약은 살균커가심 스니안되고 산약은위험하오 그러나구로벨박사약은 오십만배로푸러도이분간에균이즉사하는 하며혈관으로도라간을유인하야 살균하는작용이잇슴으로여한 병이라도단시간에근치됩니다 일시라도속히 근치하시오약가는한 남자이라청과부인대하증에오원 남자급성과부인 오종소래에 삼원 오송료는선금이면 무료대금인환은 삼십전이오

京城府西大門通貳丁目八拾六番地(京中學前)
直輸入販賣 總發賣元
신성당대약방
神聖堂大藥房
振替京城四九五○番 電話長光三三二番

各國時計眼鏡無料通信相談所
못노니이런분도만으리라 時計하나眼鏡
한개는사야할터인데 속잘모르고함부로
못사는분은 安東縣舊市街入口國際洋
行時計眼鏡部로照會하야보십시
오懷中時計는三圓짜리부터 팔뚝時計는
四圓짜리부터그리고 高級時計로는王
中大王월삼과엘징을 極安價大放賣眼鏡
은米國製클억쓰眼鏡 唐治石茶白水晶正
直은最後의勝利者商業上道德은自利他利

朝鮮文醫學講義錄

書籍、雜誌의新陳代謝! 京城府寬勳洞(安洞四街仁寺洞初入)
古本買入交換
東光堂書店
(電光二一九二番)
新刊雜誌、迅速배達、新古交換피맛기 도합니다

養蜂要訣 (四)

(養蜂講習會教材)

長安蜂場 金麗鎬

第四日分

無王群의 裏脾사이에 여러지지아니하리만큼되여주면벌들은 곳雛으로써左右集脾에堅蓋하고保溫하며 守護하나 其一錯誤하야分蜂할때에王蜂이따라와거나 이미王臺짓기를始作하얏스면곳破壞하야버린다 그대로 王臺하나만잇는集脾는 그대로 無王群의中央에너어주되王臺가左右集脾에接觸되지안케할지며 또王臺는封蓋한지 一週日만에出房하나니 萬一日字를錯誤하면分封되거나王臺를破毁할念慮가잇스니 特히注意하되未熟한王臺는割取할때에毁傷되기쉬우며또交尾의成績이不良하다 分封하야노흔蜂의老蜂은役事하러나갓다가 無意識的으로本箱으로歸來하나니 分蜂할때에물과封虫이만흔것을주어야保勢되며 또三四日間은 役事하는働蜂이업슴으로箱內의溫度調節이困難할지니 箱口로부터箱內에小許式布水하며 箱口를狹少케하야盜蜂의侵入을防止할지니라以上에말한것外에初業者는自然分封파人工分封을並用하는것이安全하고便利하니 即自然分封된當日或其翌日에本箱의벌들二分하야 最好한王臺一個式주어두면健實한王蜂이곳出房하야迅速히交尾한다

또大大的으로 便利하게繁殖하는法이잇스니 種蜂群에附次로分蜂熱을이르키고王臺에封蓋한지 五日되는날에全蜂場의各群에서封虫集나或貯蜜集一枚式抽出하야 二三枚의無王群을組하고 그翌日或翌翌日에成熟한王臺를割取하야너어주고封虫集와 貯蜜集를抽出한그자리에空集脾를너어주면 四日마다封虫集一枚式임아내여新群을編成하되 原群의勢力을減殺되지아니하나이와가티封虫集를提供하는原群은優良한王蜂이十枚以上의强群을거느린것이라야될것이다

또同日同時에多數한 王蜂을엇는簡便한法이잇스니 繁殖熱이만흔强群에서 王蜂과 產卵集를抽出하야 無王群을만들되王臺지을 幼虫外지 업게하야노코 種蜂群에 新集脾를너어 產卵하거든 이것을 無王群中央에너어주면 一時에數三十個의變成王臺를지을지니 이것은王蜂出房日字가明確하다 即產卵한(入集한翌日)날로부터十六日만에出房함으로 產卵日로부터十四日되는날에分封하야노코 十五日되는날에王臺를割出하야너어주면 그翌日에出房함으로여러가지便利한點이잇스나 變成王은自然王보다不良한것이遺憾이다 그러나變成王보다못지아니하다

第六 王蜂養成法

王蜂의好否는斯業의盛衰에分支點이다 그런故로養蜂業者는반듯이王蜂養成에能通하여야 마음대로조흔王을만드러쓰게되야好成績을엇게되나니 實로重要한技術이다王蜂養成의準備로爲先王빗이검고(王臺짓기는性質이잇슴) 强盛한등에서王과幼虫產卵集를抽出하야 別群을만들고本箱에는封虫集二枚만남겨두되 流蜜이안되는時期면飼蜜하야주며 王臺짓는것을二三次破壞하야버린뒤에 四日或五日되는날에木腕에蠟盃를부처養成框에되여養成群의封虫集사이에四五十分間너어두면 蠟盃를淨潔하게消除하리니이때에種蜂群에서蜂乳를 充分히주어기르는蜂[illegible]된지 三日以內의幼虫集를抽出하야벌을털고移虫할幼虫의背後로너어蜂乳外지합께떠서蠟盃의中央에부어주되 미리다른等에서 王臺짓기始作한지三日以內의王臺에서王乳를떠어移虫할때마다 蠟盃의中央에少許式바르고移虫하면 幼虫이맡으지안음으로잘맛나니라 約一時間後에檢查하야안바든것이잇스면또이와가른方法으로補充하야줄지니라

그런테移虫하야줄때에 日氣가차도안되고日光이照照하야도안되나니 매우더운날에는陽안이나蔭陰아래서移植하는것이조타

이와가티養成한王蜂은十二日만에出房하나니 十一日되는날에는全部無王群에 分配하야주어야되는데萬一王臺가남거든 王臺保護器를씌워두어야 先出하는王이 다른王臺를破壞치안는다

三四十個의王臺를지엇다가 日字를錯誤하야 十二日以前에쓰지못하얏거나 或是移植할때에넘우굴근虫을 一個라도떠너은外닭으로한마리라도 先出하면王臺全部를一時에破壞하야 모든功績이南無阿彌陀佛이되는수가잇다

第七、王蜂誘入法

無王群에王蜂을줄때에 種種의害되는일이잇스니 이것은벌들이自己群에王蜂이 업는줄을아직알지못하얏거나 이미王臺를짓기始作한外닭이니 王臺를破壞하고 王蜂될幼虫外지업시하고너어주면잘밧는다 또以上의事情下에서는 王臺를주어도잘밧지아니하나 王臺잇는幼虫集를너어주면幼虫을먹일慾心으로잘밧는다

王蜂은 各各特別한臭氣가잇슴으로 王籠에너어二三日間集框後部에挿入하얏다가 同化된뒤에가만히王籠門을열어주되 働蜂들이 王籠에부터잇는態度를보아 同化된與否를酌斟할지니 溫順한態度로 나래를못는것은同化된證據이오 殺氣가充滿하야 破籠欲入하는것은 尙今同化안된證據다 一次誘入한뒤에는三四日間은內檢치말고 集門압헤屍體有無를보아 判定할지니라 煙燻誘入法 酒精誘入法 油誘入法 塗蜜誘入法等이잇스나 다絶對安全法은아니다

第五日分

第八、合群法

他群의벌을 絶對無條件으로容納치안는것은 蜂國의憲法이다 그런고로適當한方法으로써 合群치아니하면 働蜂들이相爭하야大慘狀을演出하며 畢竟王蜂外지죽이나니 以下에合群法몃가지를말하겟다

一、重箱合群法이니 二群이나三群을全部合同하는境遇에 有王群등우에細鐵網을펴고 그우에繼箱을노코 無王群을옴겨너어具氣가混同되야 同化된뒤에集脾를整理하는法이오(二)燻煙合群法이니兩群에燻煙하야騷擊된뒤에合同하는法이나벌들이相生에有害하고(三)蜜液合群法이니물을兩群에 布洒한後에合하는法이오(四)靡落合群法이니有王群箱前에入箱하기에便하게하야노코合하겟는벌을有王群箱前에떠리노아 降服하고드러가게하는法이오 (五)隔離合群法이니 被合群箱의隔離板밧게合하겟는벌조각을 五六時間쯤두엇다가 再次整理하야주는法이대어느것이든지다ー拙劣한手段이오 오직迅速하고完全한法은十五分合群法이니 此法은合하겟는벌조각을마야 十五分間내여세웟다가 被合群에너어주면아모危險과騷擾업시 同時合同되나니라 다만여긔에注意할點이몃가지잇스니

一、集안나는때에는 單群을抽出하야 十五分間이나箱外에두는것은벌조각을 誘惑할念慮가잇스니 벌들이通行치아니하는곳에두엇다가 가너을일

二、被合群이合하야주는벌보다强하면, 爭鬪가일어나니 合하야주는벌이 被合群보다 强大하게할일

三、各群에서 一枚式을아 無王群을編成하는境遇에는 即時合하야도아모危險이업는일

四、盛한流蜜期에는 被合群보다弱하야도 完全한일

第九、採蜜

蜜蜂의終極目的인 採蜜인바管理가不熟하거나 設備가不完하면조흔時期를노치고 從事莫及이되나니 多節閑暇時에新年進行의準備와 考案을周密하게하야收蜜戰에乘勝長驅하다가凱旋門下에서過多裝置를 하게되여야元氣가益振하고 經驗이日熟하야 百戰百勝의勇將으로蜜蜂界에出將入相의 互任을맛흘반한力量家가될것이다 王蜂의產卵을制限하야 育兒의勢力을採蜜에轉用하며 貯蜜할場所를넉넉히줌이조흠으로 隔王板을使用하야 王蜂을一側에서產卵하고 他側은貯蜜케하는法이잇스나群勢를虛弱하게만드는고로可取할法이아니다 未交尾群을成하야繼箱을노코 採蜜하는것이 最好한成績을엇게되나니强群에서王蜂과 產卵幼虫集를抽出하야 別群을組織하고 產卵幼虫集를抽出한자리에는補助群或繁殖群의 封虫集로補充하고미리準備하얏든王臺를주면 出房하야 交尾하고盛하게產卵하기外지約二十餘日이되리니 이二十日間은 育兒의勢力을全部收蜜에轉用케되고 또長期流蜜에最大頭痛인分群熱이생기지안는便益이잇다

產卵王群

에繼箱을노흐면 王蜂이本箱의蜂兒部를떠나 繼箱에올나와 產卵하야 繼箱의目的을達치못하게하는일이잇나니이것을防止키爲하야 隔王籠을使用하나 働蜂의上下에大防碍됨으로 王蜂上昇의原因을考研하야豫防하는것이 便하니第一은產卵할集脾가不足한緣故니繼箱노흘때에 封虫集二三枚를繼箱에올니고그자리에 空集脾를너허產卵할場所를 넉넉케하야줄것이오 第二는繼箱에集礎를지으면 王蜂은新集脾로引導하나니 集脾가不足하거든繼箱노흘때에 本箱에集礎一二枚를너허주는것이조흐며 第三은繼箱을노흘만한强群은分蜂熱이생기며 雄蜂을養成코저함으로繼箱에雄蜂集脾를주면 王蜂을壓迫하야雄集잇는 繼箱으로驅上하나니 繼箱에雄集를주지말것이오 第四는繼箱에는可及的產卵集을주지말고 貯蜜集을줄지니 元來貯蜜集에는 產卵하기를忌하는外닭이오第五는 繼箱의集脾는本箱보다 間隔을넓게하야주는것도 王蜂上昇防止에一助가된다

養蜂의目的

의目的이採蜜인以上에 良品質이良好한 淸蜜을多量으로採取코저하는 收蜜戰이야말로事業의盛衰와 技術의優劣을判定하는最高審判場이니 養蜂業全體의焦點이다 特히精力을集注하야 邁進하되 二段繼箱을準備하얏다가 流蜜期에 爲先一段을노아 貯蜜되거든 空集繼箱을 中間에너허 貯蜜되는동안에 上段繼箱의꿀이充分히蒸發되야 封蓋하얏스리니如斯히反覆하야 採蜜하면 恒常成熟된 꿀을어더產品의信用을博得할것이오 採蜜作業도極히容易하다 單箱으로採蜜하는境遇에는 幼虫集와封虫集는또[illegible]지나幼虫集을또면 幼虫먹이는蜂乳와花粉이 꿀에석기쉬우며 封虫集는幼蜂이出房하야 곳먹을것임으로압흐로流蜜이繼續될時期가아니면採取함이不可하다 또어느境遇든지 貯蜜集의三分二以上 封蓋한것을採取치아니하면 醱酵하야버릴念慮가잇다

陰城殖產組合創立

충북음성(忠北陰城)은다른지방에비하야 퍽이나 협소한관데로금융긔관이 불완전하야 더욱이나피폐하야가는 군민들은 고리대금하는개인의사복만충당식힐뿐아니라 혹독한피해를 당함을각성한동군음내유지는 항상유감으로생각하든바 금번에 음성커츠식산조합을 신설하야 금융계에만흔 도움을 주기위하야만반준비에 분망중이든바 지난이십칠일 오전십일시부터 창립총회를개최하얏는데출자금은매월십원식오년간계속출자하고자금은출자하는대로 극히 커리로대부한다하며 역원과 결의사항은다음과갓다

◇決議事項

一、組合員과理事는組合를代表하야不正貸付及不正한事故가有한時는組合長과理事가責任을負할일

一、貸付는長期短期로하고長期는返濟期間을一年以內로하되短期貸付는六個月以內로定할

一、(其他는省畧)

役員은如左함

組合長柳寅煥 理事林在苑 評議員趙東漢 尹顯榮 朴容禹

泗川消費組合 創立大會開催

지난이십오일보승관에서 組合員은三百餘

【泗川】 경남사천에서는삼천원으로부터 배동긔(白東基) 김몽긔(金夢起)외 수씨의 발긔로사천소비조합(消費組合) 창립준비회를 조직하고 그간조합원모집에 맹렬한노력과 부단의활동을 하여왓스나 원래소비조합이란취지를 일반이 잘리해못하는관계인만치 조합원모집은 불과삼백여명이엇섯다 그러나 이인원이라도 가지고 창립대회를열고 실지에상을밟는 일방에서힘찬활동을 일층더할이 필요타하고 지난이십오일 하오세시경산정보승관(保勝舘)내에서 창립대회를개최하고림시집행부에의장 배동긔(白東基) 서긔최병민(崔炳敏) 사찰김몽긔 (金夢起)장자판(張志寬)제씨가 피선되어 경과보고규약통과역원 선거등이며 제반의사를 토의결정한후 동칠시이십분경에 폐회하엿는바 토의사항과 부서와피선임원은다음과갓다

討議事項

一、口金拂込에關한件

一、組合員募集에關한件

一、事業進行方針에關한件

一、其他

◇任員

組合長白東基 副組合長金道轄 理事崔相卿 金夢起 金三轄 監事河頭柱 崔炳敏 李泰辰 評議員金東起 崔明敏 具九祖 趙昌濟 崔尙浠 黃性杓 朴斗性 朴箕鍾 金甲轄 金星煥 朴大承 申重圭

各地面議當選者 (七)

江原道原州郡各面

▲原州面 張慶浩 植村多助 陰鏞埴 安瀷鉉 朴濟昶 全寅煥 李昌淵 中田藤楠 鄭鎬弼 趙淸鎬
▲板富面 洪祐昶 洪承國 金壽達 新川鶴一 洪鍾萬 權進煥 白俊基 尹亨植 尹世鎬 金駿應
▲神林面 姜五欽 宋秉斗 朴榮燮 宣致台 蔡萬壽 趙泰鎬 鄭昌稷 金昌鎬 金千石 金鳳燮 金昌麟
▲所草面 金東植 趙殷淑 高德用 辛在舜 辛在麗 徐成虎 高相振 韓永洙 申鍾九 洪顯甲
▲好楮面 李敎根 元泳圭 金錫振 辛在和 智東善 丁大夏 朴克烈 李錫鎬 李東善 宋世慶
▲興業面 金鍾漢 韓相憲 具滋明 金俊弘 林德煥 徐廷禹 植 崔昌夏 朴化善 韓達愚 白南
▲建登面 蔡鴻默 孫永祜 郭魯一 徐廷禹 安俊爀 洪義植 生越良平 李賢器 李煥敎富 論面 丁奎善 沈相默 申鴻善 韓基鼎 金鎬鄕 安鍾九 黃巖臣 朴鳳九 李象陸 禹致德
▲地正面 李榮宰 李奎會 尹達永 權鳳植 李愼默 李龍儀 鄭濟和 孫永奎 朴校勳 趙曾九
▲貴來面 李奎興 尹時鎭 金鍾輔 李起完 申鉉宅 全用錫

慶北奉化郡春陽面

具鳳會 權進淵 李周永 來栖光之助 姜壽元 李貞錫 權泰錫 姜敎元 李鍾玉 白南敏 姜濬 李成鎬

平南平原郡各面

▲靑山面 崔永翊 金元台 李禧淵 朱鳳勳 李貞贊 金炳八 金炳觀 李炳道 金奎興 孫時鉉
▲漢川面 金淵祜 崔潤鍾 金炳鎬 金廷禹 崔允集 崔允復

金貞默 徐相堯 金炳澈 崔淵鏞

咸南永興郡古寧面

金鱗源 張羲綱 尹秉善 文徽憲 金一鶴 尹明澤 尹達勳 陳秉哲 卓正浩 黃道珍

平北泰川郡泰川面

金元鳳 金道淑 全洪燐 裵東鶴 金泳一 李東殷 金允柱 白宗翊 白樂運 白宗重

慶北安東郡各面

▲安東面 尹佐衡 松永勇七 趙羲魯 栗山茂吉 林田重男 權五鍾 朴戴魯 元田武雄 甲田寅 權台淵 池觀鎬 金斗顯
▲臥龍面 權寶燮 李基道 洪綱希 鄭在昇 安炳斗 李興杰 權寧鎬 金洪鎬 權喜永 李秉杰
▲北後面 姜大鎬 姜大鳳 林淳達 朴文杓 權相鉅 姜大華 姜信元 林喆秀 權重翊 南相祐
▲西後面 金三公 趙鳳秀 權永浩 金夏洛 金書煥 崔永鳳 李亨敎 權正鉉 邊錫欽 金炳明
▲豐山面 權相台 權斗炳 權顯稀 李會穆 李椒 金文圭 李光烈 權龍國 李會春 李圭東
▲豐北面 金台東 姜度煥 李宅鳳 金秉暉 金秉澈 林璟洙 南永洙 李宜琮 李敎承 鄭承鼓
▲豐西面 林錫鼎 金正淵 金永仁 金導淵 金鎬烈 權東圭 權寧植 金驥煥 權五潤 金永東
▲豐南面 柳景夏 金永甲 安敎尙 黃泰東 柳長夏 柳鵬佑 柳沼佑 柳濬佑 權寧二 金文宿
▲一直面 吳貞秀 吳世夏 南雨淵 李益求 李禹洛 康尙進 徐相殷 南相寧 李寅求 金日吉
▲南後面 徐廷舘 權泰鎬 朴東洙 金象鎬 徐廷禹 金直漢 金在鎬 金台漢 權東燦 金承漢
▲南先面 金永圭 朱湧轍 權錫尹 金河錫 權鶴時 權玉錫 權重衡 金顯麟 禹夏鎬 金燾漢
▲臨河面 林東琿 林秉杰 金秉植 權正浩 林潤鎬 金正植 李在鎬 權大鎔 鄭亨鎮 金應書 金永錫 黃晃欽
▲吉安面 權重淵 白憲欽 權宗奕 金蓮圭 金亨鎬 金泰鎬 金相大 金翊煥 田榮俊 權重萬 金煥圭 禹錫圭
▲臨東面 李在洛 徐圭欽 柳淵心 柳東煥 文錫浩 文致洪 柳淵喜 朴厚成 柳東羲 柳徵熙
▲臨北面 金圭慶 金周鎬 南濟福 辛用善 柳瓚永 李鉉禹 李鶴羽 金守逢 權鳳欽 權道淵
▲東後面 金顯謨 朴瞻錫 姜學元 金九鉉 裵有一 李鍾諾 朴宜植 朴孝淑 朴鍾鳳 金濟康
▲禮安面 申應仁 李中沅 權龍璺 李中瑾 琴聖洙 權宅永 李甲俊 申相燮 申鉉章 金晉弘 金永錫 李裕兌
▲陶山面 李均鎬 李中九 李奎鎬 李顒和 李正鎬 李珠淵 李倫均 李源容 李鎬徵 琴鏞漢
▲祿轉面 申應述 崔在樹 李巖善 金錫河 申國基 李潤杰 崔永順 金河龍 姜炳喆 申容均

黃海道黃州郡各面

▲仁橋面 金秉健 李用甲 皇甫道彬 朴寔善 崔承吉 金就崑 蔡智鉉 皇甫謙 徐廷鎭 李昌彦
▲龜洛面 張世根 金萬杰 尹魯奎 金秉俊 李正根 李致弘 崔斗燮 李興喆 朴斗榮 李錫胤
▲都峙面 玄基七 姜泰鎭 李鍾基 李昌培 尹廷煥 金淳鎰 李祐燮 盧德來 尹膺鎬 趙鼎銖
▲州南面 洪健植 金胤永 尹周鎬 金鍾鎬 尹斗赫 李泰根 李根泳 吳應植 尹之璇 李完亨
▲靑龍面 李東官 朴斗煥 鄭鳳煥 李聖善 申泰鎬 金東玉 李重燮 林京三 金允弼
▲三田面 金俊鎬 金文植 金東点 趙弼善 尹斗三 尹聖璜 李達鎬 盧貞植 任亨宰 尹洛顯
▲永豊面 洪麟敏 賓貞燮 賓禧甲 賓炳奎 安在序 安秉謝 金鳳九 張彰九 李永國 李德裕
▲九聖面 朴鴻燮 趙永學 李達培 盧興燮 朴率學 金斗星 朴技權 金德元 朴亨穆 岩田近八
▲松林面 鮮于權 金鼎沃 金昇仁 朴相樂 張允一 李洛信 宋孝珍 池光淵 金膺淳 趙承學
▲黑橋面 丁弘燮 丁基祚 趙基善 崔昌彦 金成章 鄭利淳 趙洛龍 趙基業 朴寬彬 李達根
▲天柱面 李得善 金學用 金善鳴 李元鎭 朴元弼 金觀浩 金永洙 崔昌根 申貞彬 李在寬
▲淸水面 姜時鉉 河斗鋪 宋尙伯 鄭斗漸 鄭在實 金子淵 李英夏 羅明承 羅致濬 金光鉉 (但兼二浦面及黃州面은揭載되엿슴으로省略함)

慶北金泉郡

▲衙項面 李圭白 李鍾洵 李鳳和 李致均 文公烈 金容濟 金泰鉉 金弘彩 李起亨
▲甑山面 崔相元 金錫鉉 田鳳吉 金炳均 李英海 金大雲 崔相鎭 趙重奭 成錄根 白南奎
▲大德面 金淵錫 愼漢輔 文贊鉉 金東圭 鄭禹相 吳相泰 金光玉 李秉奎 朴來植 文性政

카루피쓰 カルピス

滋强飲料

處女의써ー비쓰

讀書、社交、삐지네쓰、스포ー츠、드라이브、入浴

이런것은現代人의日常이다、그어느때던지、카루피쓰는아조산뜻이、處女의써ー비쓰를하고잇슴니다

主成分

카루피쓰는칼슘、비타민、乳酸、蛋白質葡萄糖其他諸種의糖類를主成分으로하는合理化飮料

第一 잘듯는 벗헤글지안는

구라부 クラブ 美身 크림 クリーム

구라부洗粉本店謹製의

이구라부美身구리무는얼굴에美를增하며분질이잘되어서品質第一、거칠지안코、벗헤글지안어서畏히으로의光榮을辱하는中입니다…

皇后宮職御用品

優良한技師에依하야製作한優良品

化粧의順序 / 가이石鹼 / 구라부洗粉 / 구라부크림 / 구라부白粉 / 구라부頰紅 / 구라부粉白粉

美人

◇(當六月一日부터) 朝鮮古傳藝術舊劇과新劇을綜合한 藝術의殿堂인 미나도座의活躍을期待하라!! 金泰榮白

歌劇界의 時 虎聲劇團 一行
▲신진 명창 손진홍
▲동 박옥도
▲장뉴 다랑 정록주

一、승무 一、입창 一、좌창 一、검무 一、단가 一、수심가 一、가야금 青年勇士의 쌍커ー쓰團

朝鮮國唱 李東伯 金昌龍

…女唱… 孫紅翼 林明玉 林明月 鄭錄珠 朴玉桃

◇其他男女名唱五十名出演

……特別豫告……
滿都人士여 期待하라……
六月一日부터 劇界의權威인 世劇社 合同公演
劇界의名星의男女俳優와 絢爛한裝置로 미나도座스터지에서……

五路鍾 미나도座

五月二十九日부터 꼭스名品特別大公開
特이入場料는 階上大人五十錢 小人三十錢 階下大人三十錢 小人二十錢 어린이十錢 每夕八時始映

◆월리암꼭스超特作大雄篇 互匠라울월分氏監督
二百萬弗映畫 쎅추레일 全十二卷

◆월리암꼭스特作映畫 互匠라울월分氏監督作品 꼭스社劃期的大作品製作費二百萬弗出場人員二萬五千人撮影哩數四千哩 雄渾壯烈한快作品

에로그로巴里는조흔곳 全八卷
主演 비더락그라그렌氏 퀴퀴 또 섀鰯

에로그로脚線美第一！女子洪水腰絕할珍喜劇

◆꼭스社喜劇 二卷 實寫 一卷

高級 常設 團成社 電話光九五九

學藝

第十回朝美展評(四)

金周經

朴文氏吉『風景B』

氏는 三四年을 내리두고푸른世界를 보여준다 푸른世界 氏의푸른世界는 決코차거운나라는아니다 綠蔭이무르녹은平和然한世界면서도쓰러ー한 가을의풍경나라를 홀로거러가며 쓰적을 남몰으게 삼키고잇는 한 憔悴한青年을그려내는것이다 昨年度의氏의作을 말할때에도 말한바와가티 氏의畫面에는 特別히 率直한鉛筆線이 남어잇다ーー거러가는 뒤자최를 그는억개버리려하지안는다 畫者의記憶에는 三年前 어느小都風景이 더욱優秀한것으로 印象되여잇다 그小都가 아마 氏의시골 春川이아닐까한다

李哲伊氏『風景A』(油)

樂的콘트래스트ーー佛國의로ー드에 接近하려하엿다 그러나 氏의作에는 어느곳에나무게가들어잇는것이 亦是 렘블民族이아닌證據를 보인것이다 才能의快作이다

柳錫淵氏『靜物其二』

昨年秋에 東亞日報社主催의 全朝鮮學生展에서 氏는 亦是 靜物畫로 三等에入賞되엇다고 記憶된다 그때의그림보담도이번에는 더强한對照와 무거운 對象을 氏는發見하엿다 다만 物體의單純化란것은 物體의骨子를 추리는것이오(代表的美) 物體의固有性을無視하는 無根據의省略이아닌것을 銘心할必要가잇다(以上 水彩畫)

黃泳珍氏『窓外展望』

亦是 變함이업시 黃色調를 固執하엿다 그러나 이번그림가는雪景에까지도 暖色반의出動이여서는 雪의說明을 어데가 찾을수업는것이니 이번그림의雪이 小麥粉으로 傳達되는것은 여기에原因한것이다然이나 氏는이제까지 水彩畫를 發表해오다가 油畫로옴기는同時에 만흔進步와努力을 나타내엿다

徐鎭達氏『市街의一角』(水)

李仁星氏와의 接觸이잇는것가트나 氏는亦是 氏의藝術의 特殊性을가젓니 蜂巢ーー버리의여무덤가튼 大邱의貧民村이다 가튼大邱에서도 金仁星氏의文化市와는 色調은心境의表現인만큼 同胞心的愛着을 자아내는그림이다

朴命祚氏『風景(習作)』

퍽이나 힘에부치는 어려운 圖畫이다

李淳寧氏『晩春의農家』

八九年前 高麗美術院當時부터 今日까지 變함이잇는 十年一貫의技法을 固執한畫家이다 氏는아직도 南國에잇는줄을 그의그림으로써 推理할만큼 氏의藝術은 南部朝鮮의特色을 가장鮮明히 表現해오는것이다 레몽엘오ー에떠랄드그런쌓오렌쓰 샐뉴ー와ー노르잔되언누풍, 파란하늘ーー그는 며날수업는 有機的內藏을맷고잇다 이러한그림에에도 熱戀一回에에본作品이 가장鍊熟한技術을 가젓엇다고記憶된다

裵命鶴氏『雨後의風景』

아름다운色彩와 豊富한力量 餘實안泄訶가眼豁斷이다

金 殷氏『讀書』

藝術은 被壓迫그대로의再現은아니다 萬一壓迫에서生產한 藝術이잇다하면 그것은被壓迫에對한 反抗心의反映이다 그럼으로壓迫을當하고잇는 그直接에서는藝術이誕生치는안는다 金剛山探勝을가는이마다 처음에는누구나 그崇嚴에놀내어무서운威脅을맛는다 그러나畏者의心靈은그恐怖에反撥的作用이 始作됨으로부터 그山은다시아름답게보이고情다운愛着을늣기게되는것이니이제부터야비롯오詩가나오고 노래가나오고그림이나올수잇는것이다 이제氏는 讀書하는女人像을 그림에잇서서誠意와緊張이잇짜지잇기는하엿스나 그러나作者는잇짜지너무도女人을 두려워하고 어려워하엿다 그로因하야 全畫面은 무서운鐵網에 얽히게되엿다 對象을支配할수잇는 心的果斷을 把握할必要가잇다

朝陽 (朝美展特選) 金重鉉

日本프로劇場同盟 第三回全國大會傍聽記【完】

申鼓頌

五、ⅩⅩ主義演劇의確立

이것은 前大會에에 演劇의『볼쉐뷔키』化로 가장强調된問題인데 三〇年度에는 얼마즘의 進展을 뵈여주고잇다 그러나 아즉 演劇을 大衆의日常ⅩⅩ的生活에까지 가저들어가 正當한成長을 行할方法을 充分히가지지못하야 만흔成果를 내지못햇다 飢餓狀態에잇는脚本을 充實하게하기위하야는 戱曲研究會가 그도움이될것이다 그러나 그것을過重評價하여서는아니된다 그들은大衆生活과 接觸하도록하야 勞働者農民의『이니치아리ー엔』를 發揮하는限에서 制作되게할것이다

戱曲의形態에對하야는 아모開拓이업것는 『過去의모든形式을 批判的으로 攝取한다』는 前年度의方針에 積極的으로實踐하지안흐면안될것이다

六、組織의運用其他

첫재 四種의活動形態(大公演 小公演 移動活動 勞働者農民의演藝的活動)을가장有効하게 組合하야 各種의『컴파니아』와또는 職場內의具體的鬪爭과 緊密하게 結合하야할것인가 다음『프롯트』의組織의『民主的中央集權的原則』우에立脚하야서의運用方法 셋재 날로急進하야오는 群小劇團 學生演劇等에對한手與 넷재『납프』組織體와의 共同鬪爭等의對하여는 前年度의成果우에立脚하야 更進할것이라고 附言하면足할것이다

七、國際的提携을 確立하라!

이것은 當局으로부터 討議를禁止當하야 具體的決議는못하엿스나 今後의實踐에依하야 IATB에加盟할것을 共認하엿다

八、在日朝鮮人勞働者에對한演劇活動에對하야

이問題는 大阪職旗座의提案으로具體的討議를中止바더 積極的成案은 하지못하엿스나大阪等地朝鮮人勞働者의 集團地區에는 朝鮮語演劇 또는朝鮮人을위한 演劇이必要하다는것은 滿場一致로決議하야 大阪職旗座의 旣往에設置된 鮮語部가는組織과 硏究를實踐하기로하엿다

×

以上에 今年度의方針을 大畧述하엿스나 上記한바와가티 重要한 決議는 殆半 禁止를當하야버렷나 그러나 『프롯트』의諸同志는 全國的聲援압에 暴風雨와가튼 ⅩⅩ의가운데서 勇敢하게도 大會를 끗까지싸화나왓다 우리들은 그들에게 滿腔의同志感謝를表하는바이다

◇三一年度의슬로ー간

△우리들의演劇活動의가운데勞働者階級의『이니티아티ー엔』을發揮하라

△全國의重要都市農村에 『프롯트』의組織을擴大하라

△勞働者農民을中心으로한『드라마•리ー그』를擴大하라

△社民的演劇을擊滅하라

△大衆的壓力에依하야 演劇活動의自由를獲得하라

△中國朝鮮臺灣의演劇活動發展萬歲!

結　語

今年의演劇活動은 勞働者農民의獨創性『이니치아티와』에 國際的提携等으로 重要한『모멘트』가 되여잇다 여기對하야朝鮮의프로레타리아演劇活動은엇더한길을 밟어야하겟는가 國內의特殊事情과 이러한要緊한『모멘트』와의結合은 엇데케하여야되겟는가 ⅩⅩ的演劇運動者로 歇過할수는 업슬것이다 同志諸君의階級的眞擎한意見과 實踐이잇기를바란다 朝鮮프로演劇運動에對한所見과새로結成된劇團等에關하야 若干의意見等은 筆者는執筆中인데 追後發表될것이라 생각하나 同志의만흔批判을먼저바라는바이다 (三一、五、一九)

婆心語(8)

蓟篁生

制度的理由外의現代朝鮮人貧乏原因의諸相(上)

因習的社會制度上의 錯誤又는缺陷으로 從生하는民衆의 貧乏相은 全世界的通患으로決코朝鮮에만 限局된배아닌一方에 現下朝鮮人의 二重的으로特殊事情下에서 生存함으로因하야 發作된諸困難狀況 그것까지도 相當한未來까지는거의不可抗力의 一種임으로 夫夫方面에 關하야는他日에 別論할것으로 保留하야두고 다만朝鮮人自體上 具備하야가지고잇는 貧乏의諸種原由만을試驗的으로 爲先摘發하야 보건대 大畧이러하다

(一) 畜農을偏重하는弊ーー早田農은畜農에比하야 그輪農方法이簡單하고 그收穫은더욱確實한數個長點이 잇는同時에 水旱의打擊을 畜農처럼은感受치아니하며 또한그特徵인以外에 畜產品은 陸作期稻一點임에反하야 人身滋養上가장有利한諸品 即 麥,小麥,粟,甘藷,落花生,各宗蔬及果物等은 專當田產物인즉 田産全擴이朝鮮人貧乏의 第一原因됨은 論究를不待할 明白한事實일뿐더러 그必然的의隨伴現象으로

(二) 米食을偏重하는弊ーー南部支那人,日本人,印度人等도 朝鮮人처럼 米食을偏重하는關習이잇스나 其外에는世界大庶를勿論하고 大多數가모다 麥 小麥,玉蜀黍等의混食民이다 한갓勞力과 價格과의關係를考慮함이아니라 米食偏重은 실상으로重大한危機가 其間에 伏在한배니 惰惰氣分 腳力減退 膝痛徵等 抵抗力薄弱 疾病豫等各樣의災厄은十中八九가米食으로부터 發作되는것이다 朝鮮에도山野小民은 春末三夏秋中三期에對하야 粉食에依迫되야麥食을主食으로하는 例가잇고特히北關及 西部方面에서는祭祀와宴饗以外에는 大麥米食의代로 粟 麥等과毀音 四季一貫의恒食으로하는者特히風習이잇는바(米作不良이其原因이지만) 其成績는우리가目擊하드키 農民의健康인즉 都市의米食黨보다훨신優越하고 西北農民의健康인즉三南農民의 그것보다도더욱優越한以上 百萬長者는업슬망정 相當의 生活安定이잇기로는 西北住民이 朝鮮中第一인것도事實이다 健康과富裕,不健康과 貧乏ーー不可分의關係임것이다

(三) 白衣ーー此點에關하야는 거진說明을不要할程度로 朝鮮人自身들도그러함을自認하는同時에可惜한一事는職業的勇氣가欠缺되엿다 黑衣會發起切迫

(四) 溫突ーー溫突에對하야 經濟的打擊을준理由에關하야는 數하려는 溫突에對한時나는數大의書明이잇섯슴으로 此處에畧述치아니하나 貧乏의一因으로보아도자못重大性을가젓다할것은 濃沈防止上燃料의必要가四時如一인以上(加減이잇슬뿐) 樹木長養의不可能을誘致한다 溫突의代로媛爐 水蒸氣를使用함에는더욱高價의費用이든다는等反論이不無함줄안다 하나 士炭礦地로多期多期重間의需要이녁넉한今日下의實情인同時에夜間暖火의功德이즉(厚被內自溫的睡眠)거의世界의通說이아닌가? 그러나이러하게말할도枝葉末端에涉한嫌이不無하다 大低溫突은其上에서 起臥하는者로的群衆의到底히經濟戰線上優敗者되는運命을 免치못할事에爲하야全家族的活氣的으로 其唯永를수는것이 그唯一의使命인것것다

(五) 工業의缺乏ーー어로맡할수업는方面은 어方面이나其中에서도機造 肥料製造造紙及各樣의手工業等이 尤極切迫하야뵈다 學校經營者들은 모름직이此點에着眼하야 文學이니法學이니藝術이니하는等『赤身銀製刀』式敎育熱을 좀中止하고 그代에實用化學科 徒弟學校等 더욱緊急한 修學機關을力說하야볼것이다

(六) 新式雜貨商의跋扈ーー工業의基礎를不有한商品은 한갓僅少紹介料만을利得하면서外地商人의一個代理者格으로自族의生活力을 日日이減蝕하야갈분이다 日本도此方面에서는 아직까지도 弱者의悲哀를늣기고잇는中이거던 허물며瀕死의朝鮮人에게는냐? 新式雜貨商은 모다 朝鮮의 罪人일것이다

白國피教授輕氣球로 十哩上昇에成功

一時는探索에大騷動

【뷔루그셀二十七日發】 科學研究를爲하야 一身을바친白耳義의著名한航空學者피카ー드敎授는十哩의高空에上昇하라는企圖로今日(廿七日)特製輕氣球에助手一人과同乘하고當地를出發하얏는데피敎授의上空에서發한報告에依하면三萬六千呎을突破하야密雲의限界를通過하얏다하나 그後輕氣球의 行方不明 上空을浮揚하다가마츰내危險信號를發한故로 行方搜査中 南알프스方面에浮漂함을探知하고各地에서 飛行家가出動中이데、敎授는出發할제五時間乃至七時間豫定이엇슴으로吸入酸素도十時間分을携帶하얏다하나一說에依하면二日分의酸素와糧食을準備携帶하얏다고도한다何如間十哩이나되는成層圈上을飛行한것인만큼陰地에서는憂慮中이다

알프스氷河에 漂着救助

피教授遭難談

【구루굴ー欧太利二十八日發】 피카ー드敎授及助手킵퍼氏의輕氣球는부시ー(오ー랄, 알프쓰) 山中의구ー루굴氷河에二十七日午後十一時에着陸하얏는데離陸以來實로十九時間을漂流한것이다 敎授와助手는그날밤을氷河上에서밝히고二十八日早曉 『알프스』山中小部落 『구ー루그』에向하야 氷河上을徒步로下山하얏는데兩氏는身體에도異狀이업고船體에도故障업시 奇蹟的으로救命되엇다 『피』敎授의遭難談과成層圈內의觀測은다음과갓다

二十七日밤에下降하라하얏스나熱로하야瓦斯가爆發할념려가잇기로夜間溫度降下를기다려氷上에着陸하얏는데마츰救助隊에發見되엇다

그리고地球를에워싼氣層의傳導性이宇宙의光線間에서高層에達할스록漸次增大하는가를實驗하얏는데그結果成帶圈의傳導性은比較的宏喜것을發見하얏다 이것은『아인슈타인』氏의學說의一로서오랫동안論爭하든것이다 또成層圈의溫度를『끈도라』外에서는攝氏零下五十度乃至六十度를示하나密閉한『끈도라』內에서는太陽의放射線때문에四十一度나되는더위로 『끈도라』의上部는몹시뜨거웟다云云

朝鮮歷史奇譚(49) 一松一朶紅(二)

萬翁山人述

일타홍에게 이런무지람을바든 심희수는 반기는마음과 조흔생각보담무안이압서 얼굴이벌개지며 『네말이올타 네말이올타! 지금네가온것은 나를나물하러 온것이구나』하고 다시불엇다 일타홍은 목소리를다시가라안치고 『한말슴으로도령님의허물을 다고치실수잇습니까 독(櫝)에차인 옥(玉)이라도 갈고또와야 그릇이되지안습니까 처음이오늘온것은 도령님을 뼈뼈로깨우처 큰그릇이되시도록하고저하이오니 도령님이 처의말슴을 망녕되다무짓지안흐시고 조치시면 처이몸이맛도록 도령님을섬길것이오 그러케안허시면 천과도령님과의연분은 아조끈처지고말겟습니다』하고 강개하게조른다 심희수는 무안한중에도일타홍의 허락하는말에 여간반갑지안코 인연을매즐욕심에 아모생각할 여가도업시『네의향의가 그럴바에야 밥먹고잡자고 안고에는것까지 하라는데 로하마는하고 대답하얏다 일타흥은 그제서 다시다정한 말씨로 『도령님이 지금부터 박향한 생각을버리시고 공부를힘써하시면 도령님도 쉬사리풍운(龍門)에올라 문호를빗낼것이고 천의삼생(三生)연분도 도령님과 이을수잇습니다』하고 간권히말한다 심희수는 『그리하마 그리하마내천첩이 좋남파달라 어떤녀자에게든지 눈을한번거듭떠 본일도업지마는 엇진일인지어제날잠간너를 보앗지마는 내의마음이 하도쏠려 자나깨나이처럼 지지안허 거의성병을 보련하지못할뜻하더니 하날이우리를의연분을 주어 이처럼 다시맛나게되니 여간 다행이 아니다마는 다만네말대로만하자면지리한세월을 어느때까지기둘르노』하고졸랏다 이말을드른일타홍은 다시얼굴빗이씩씩하여지며 제가저발로 이처럼왓다고 도령님이이러틋 업수이여기시는것이우 제가이러케온것이 어쩨정욕을 못이기여온것이오리까 결단코 도령님청춘를위하야온것이올시다 만약도령님이 정욕가튼데만 정신을써추어 공부를 힐치신다면 도령님의공부를위한다는것이몸에어 해만되고 맘뿐이니 제가 평생의연분을 맷지못할지라도 그러케구구하게 맘모르는도령님과백년의탁을할마음이아니고또는도령님이진한흥진자제도 년치가미커치징청치안혀고상당한집규수와륙례(六禮)를가추어 장가를들지안코먼저한기생을 첩으로두시면 처면에 어떠케됩니가 제가큰천한몸으로 귀한도령님에게 루를끼칠제가아니오니 커는이길로갈수밧게업습니다 도령님이일반분이라도 치와연분을 매즈실생각이게시면 지금부터 그련삽념을 선허버리고 공부만힘쓰시오 커도 대에조용이잇서 먹이나갈아드리고 벼루나씨서 드릴터이오니 원앙의꿈을속히 꾸지못할시라도 한가지지나며 천천이 숙원(宿願)을일우는것이 조치안습니까 도령님은 익히생각하시요』하며 무슨맹서를하는듯이 입을꼭당을고눈물이 핑ー돈다 심희수는이말을듯고 생각한다 저러툿 강개한녀자를 기생이라하야 내욕심만 채우려하면필연제뜻을 굽히지실허 백년의길고기연분을 하로아츰에선키가쉽고 제가이미 제말을드려주면 내집에가티잇겟다하얏스니아즉커하자는대로하고 천천이시긔를보아 정욕을채울시라도느질것이업다고하야 일타홍에게 오늘부터 맹서코네말대로하마고 허락하얏다

數字朝鮮研究

朝鮮文雜誌總觀【廿九】

……青汀生

朝鮮文雜誌總觀

朝鮮의朝鮮文雜誌에는 朝鮮人經營雜誌와 西洋人經營雜誌가잇스나 이제뽭間그區別을떠나서 좋르러朝鮮文雜誌를種別하여보면다음과갓다

▲一般雜誌(言論,評言論雜誌)

朝鮮之光 慧星 三千里 衆聲 大衆公論 批判 朝鮮週報 解放 大潮 鐵筆 別乾坤 我等 東光(以上京城) 以上十三種

▲宗敎界雜誌

朝鮮宣敎會報(平壤) 主日學校幼年申報(平壤) 燭明(平壤) 平壤之光 朝讀文(平原) 平壤老會主日學校通信報 牧杖(平壤) 慶北老會敎會報 天主敎會報(大邱) 主日學校通信(光州) 宗敎敎育會報(京) 主日申報(京) 敎會指南(京) 主日學校雜誌(京) 士官(京) 眞生(京) 監理會報(京) 時兆(京) 神學指南(京) 神學世界(京) 救世新聞(京) 朝鮮聖公會報(京) 京鄕雜誌(京) 活泉(京) 귀도일여(京) 救役者聯盟會報(京) 主日學校先生(京) 主日學校申報(京) 宗敎敎育(京) 第三次安息日朝讀文(高陽) 聖書使臣(高陽) 新時代(高陽) 聖學院雜誌(京) 朝鮮佛敎 新敎宗宗敎(京) 聖書朝鮮(京) 福音申報(京) 侍天敎報(京) 新人間(京) 天道敎月報(京) 東學(大田) 群學(洪城) 佛敎(京) 新生(京) 青年(京) 以上四十四種

▲職業界雜誌

金昌月報(京) 天一藥報(京) 實業界(京) 同和藥報(京) 全鮮鐵道旅行案內(京) 朝鮮漢藥業組合月報(京) 髮友(京) 產業之光(京) 東亞商工時報(京) 映畫時代(京) 朝鮮醫報(京) 高麗藥業商報(開城) 內外醫議(京) 濟生月報(京) 朝鮮看護婦會報(京) 商工之友(平壤) 朝鮮物產 獎勵會報(京) 醫學公論(京) 商業之朝鮮(京) 以上二十一種

▲學校界雜誌

槿花 同德 好鐸(好讀敎) 桂友(中央) 光成 啓聖 培材 徽文 崇實 神學報(平壤神學) 世富崗校友會報 同門會報(徽新) 崇明學友會報(平原) 以上十三種

▲農勞界雜誌

農民(京) 群旗(京) 產業勞働(京) 農業世界(京) 新農(北青) 農村青年(京) 農民生活(京) 農本(京) 열음지이(京) 農民所聞(京) 농민세상(京) 以上十二種

▲兒童界雜誌

아희생활(京) 어린이(京) 별나라(京) 新少年(京) 少年文藝(新義州) 朝鮮少年(義州) 以上六種

▲文藝界雜誌

新詩壇 朝鮮詩壇 되는대로 詩文學 달빗(宜寧) 以上五種

▲婦人雜誌

新女性 女性之友 女性觉報 以上三種

▲科學雜誌

科學世界 白頭山 以上二種

▲其他 燈臺(京) 燈臺(平壤) 별(京) 綠泉(京) 文化運動(京) 時中(京) 活路週報(京) 讀書『뉴ー쓰』(京) 日新月報(平壤) 大成時報(平壤) 新民(京) 民際新報(京) 中鮮民報(京) 全北時報(全州) 嶺南時報(大邱) 中央奇報(京) 以上十六種

어것을 다시쓰면

宗敎界雜誌	四四
職業界雜誌	二一
學校界雜誌	一三
一般的雜誌	一三
勞農界雜誌	一二
兒童界雜誌	六
婦人界雜誌	三
科學界雜誌	二
其　他	一六
合　計	一二九

(以上類別한種目은 昭和五年十月現在朝鮮總督府警務局『圖書課刊行出版物一覽表』에依하야그뒤變動된것을若干加減한것이다)

以上에依하면 宗敎界와 職業界의雜誌가 最多하며 評論雜誌와 準評論雜誌는 겨우 十三種에 지나지못하는것을 볼수잇다 (그가운데에도 休刊狀態에잇는것이 數三種잇다)

屋上庭園……散文詩……片石村

百貨店의 屋上庭園의 우리속의『카나리아』는 『니히리스트』다

그는 사람들의부르는소리와그러고그들의 日氣에對한『스뮤리ー트걸』에對한 西班牙의革命에對한 온갓짓거림의 濁流를避하야빗나는 나래를드리우고잠속으로 避難한다 그러치만아모도 『그의꿈이 어데로彷徨하고잇는가?』에對하야는말하는氣色이업다

기둥時計의바늘은 바로12를出發하엿는데 룻안의 胡桃은부술늣치며 노ー라케과리한 우름을햇볏히 푸러저 갓득찬空中에 길게굿는다 ーー어둥의밋출에서 바다의 커편에서 녕의한엇헤서 새벽의 나래의멜린을 누구보다도 먼저늣기든 너의心臟이여ー 그러나 사람들은 너에게서 『배의傳令』의職務를 쌔아섯다 그들은 얼마나 『새로운배』의到着에對하야 몹쓸떨고잇는가?

새여 너는이러케말하고 십지 사람은 엇던種類의 無理는시惡이든지 처들수 잇나보다고ーー웨그러냐 하면 그들은 『미스터롯소』의遺言을 『포켓트』속에 니저버리고 屋上의噴水에 메마른感情들을 적시려오니外ー

建物會社는 병아리와가티敏捷하고『론돈프로』와가티 新鮮한空氣를 防禦하기위하야 都市의『메인스투리ー트』에『75』『烟치의벼동』을 쌋는다

놀라운戰爭의씨다 사람의祖先은 最初에 별들과 구름을拒絕하엿고 다음에大地를 最後로그子孫은 空氣에向하야 宜戰하고잇다

거리에서는 뎌일이 소리친다 『都市計劃 局長閣下 무슨까닭에 당신은 우리들롱쿵크리ー트』와礫石의 四角의獄舍속에 窒息식히고 푸른『네온사인』으로 漂白하려고합니까 이러케好奇的인 實驗에는 아주실증이낫습니다 당신은 무슨까닭에 우리들의飛翔과 成長과 戀愛를 嫉妬하십니까ー』

그러나 府의撒水車는 해엄시太陽에게 搧動되여『아스팔트』우헤서 叛亂하는뎌일의밀물을잠재우기爲하야 네거리를 기여다닌다

그러고 사람들은 이윽고 溺死한그들의靈을 噴水池속에서건저가지고 분주히 분주히『엘레베이터』를타고 캐비와가티緊落한다 女案內人은 그의팡을낫는詩를 反覆한다『여기는地下室이올시다』

新刊紹介

◇正本千歲曆(金弘楠編)定價一圓總販賣所京城鍾路二丁目八四永昌書館振替京城六二三一番

◇아이생활(六月號)定價十錢發行所京城鍾路二丁目二아이생활社振替京城一五一五一番

◇新女性(六月號)女學校敎育改新案現代法律과女性의地位現代女學生趣味檢討女人論壇處女讀本其他定價二十錢發行所京城慶雲洞八八開闢社振替京城八一〇六番

出版消息 五月二十七日 圖書課納本

日報上田耕一郎 朝鮮貯蓄和泉健太郞 戸籍田邊福太郞 ポプラ會田德太郞 京城與信所報日下部景勝 聖天敎報渡部政一 かささぎ高柳莊太郞 中華膠皮部世子良一(以上日本文)

五月二十八日

聖書朝鮮金敎臣 新女性方定煥 科學世界申洪均 內外護讀尹浩植 朝鮮府蓄和泉健太郞 조선예수교장로회경기로회제十三회회록高彥(以上朝鮮文)

優良農村と篤農家船越光雄 朝鮮金融事項參考書總督府財務局 東の若人立花登 平醫杏林木島半次郎 さすかた久保田光 平北之山林緖方亨 同朋池田續城 朝鮮花門普及會藤田耕敞 神奈賀良嵐日本杉野清造 漁友山田純太郞 會報磯江幸雄 鵜城の光水出梅平 旅之友藤原弘禰 京城のラチオ近藤哲太郞 土の香檜林榮八大邱研究高橋三七出版界邊政大 汗と力成島秀吉 步七五軍報永井勝三金泉商工會報後藤彌男 經濟及統計河野可渥(以上日本文)

三代(135)

廉想涉作 安夕影畫

덕기는 병화가 감정으로나리론으로나 면머련진것가러보엿다 동눈수화하든사람이 예십년후에 맛난ㆍ처럼 무관하면서도 셔어한 그런감정이엇다 엇재그럴까? 덕기는생각하얏다 돈에 울리지안는 모양이기는 하나 버릇하게 응대하는 그런귀색도 권에못보든것이지만 권과가른 침착한귀분이업시 무엇에 달뜬사람처럼 건정건정 수작을하는양도 이상하다 궁하든사람이금시로 피이면 괴죽을 펴는바람에 넘우지나처서 잇는사람보다도 더주책을 쎄는수도업지안치만 그돈이 어데서나온것일까? 경애가 나와서 변변히인사도아니하고 무슨말요레인지 서로눈짓을 하는것을보니 권과는 달은모양이나그러고보면 달뜬귀분은 련애들하느라고 그러타고나하려니와돈도 경애에게서 나온것인가? 덕기는 모든것을 경애와의련애에 미러부치라하얏다

그러나 자실그러타면 덕기의 귀자는 대단웃으웟나 경도에 안키서 면시로 실업슨말을듣을벼와달라서 어려케 들의새가 조흔쌍을 편머해노코보니 속이 능울능울 하기도하고 창피스럽기도하다 커희끼리 조하하면했지 내야 엇커는수잇나하는생각이나 부친을 생각하면ーー더구나 딸아이를 생각하면 이현상을 무어라해석하면 조흘지몰랏다 엇젯든 자긔로서는 눈감아버리고 영영모르는척하는것이 상책이요 금후로는 경애와 만나지말일이요 더욱히 이두남녀가 마조안즌자리에 쎄이지안토록 긔회를 피하여야하겟다고 생각하얏다

이야기가 자연히 외로나가서 자리가 편치안흔것을 째다르며 지금당장 여긔아첫기가실혓다

『자네대도 인제는 십구세긔에서 넘어서서 이십세긔로들어오게 되네그려?』

병화는 다른잡담으로 돌렷다

『그무슨소리인가?』

덕긔도 못아라들은것은아니나 웃어버린다

『로령상으로 인제는 며칠안남엇것스니와 차차 이십세긔벽두의 인물인 젊은령감차지가아니겟나 조선의 기독교왕국은 이십세긔들어서부터 약이십년동안의 력사밧게 업지안핫나』

『편지로 미진한 사회비평이또나오나? 그러나 우리할아버니가 도라가시는데 시대적의의 사회적의의가 잇슬줄은천만뜻밧감세! 우리집의영광일세』

덕기는 비의아본다

『자네조부는으로는 의외의가업을지모르는시만 확대적(擴大鏡)알에노코보면 그야물론 시대적으로나 사회적으로나 의뇌가잇시안흔가 가렁는하면 손가락으로 코끈푸는것반보드라도 지금이년대(年代)에는 사실이상사람에게 아죽남은습관이나 실년이실년이 지난뒤에가서는 욕칠십먹는사람……극지금의 사오 되는사람이나 그런햇습을 그러가지고잇슬것이아닌가 그런조고만 햇습한아에도 시대적의의가잇는데 자네댁가튼 명문세족(名門巨族)의 가정현상(家庭現象)이엇재사회적또시대적 반영(反映)이아닐수야잇나 나는 자네가정을 흥미잇는 연구재료로보고잇네』

『발하자면 우리집이 박물실표본실이라는 말뵘세그려? 허허허에ー또 지금에신가?』하고 덕기는 충망히 시계를보고 니러나며

『고마웨이! 밤낫늣은 머리곱입혼잔소리나자네의고각업이나마오래감반에 들으니유쾌하이! 그러면 자ー 언제또낫널까?』하고 덕기는 가라고서정며인나

『웨? 돗기실혼가? 하시만정작 강연은 인제나오네 아무리 밧버두 좀더안게』

병화는 이죽이죽하며 더붓들라한다

『아니 난 가보아야하겟네 의사가 올테니까!』

『자네의 지극한효성으로는 그러켓지만 별수잇나 몃칠못가서 지극이 변하야 망국이될것을 하로이틀 더살면 무얼하나! 어서어서 갈사람은가고 청산을 햇버린뒤에 수원집도 얼는 푸러노하주고 자네도 뒤ㅅ방서방님을 면하여야하지안켓나 그러나 이왕이면 예수교도 청산해버리고자네시대를 집안에 건설해노케자비가 그러타는게아니라 곰은이는 어서도라갓스면ーー하는생각이 뉘게나잇는니』

병화는 셜셜웃는다『예수교,라는것은 물론 상훈이를 가르친것이라

『예이 미친사람! 래일이라도 놀러오게』하고덕긔는나간다

『흥잇스면 가지』

병화의대답이 할락지안핫다 건가르면 멧시에 온다든지꼭기다려달라든지하며 긴하게머달이 나올테데 인제는 잔돈에 몰리지안하서 그런가?하는 생각을하며 덕긔는 조고만불쾌와함에 혼자떵소를하얏다

當選謝禮
今般三千浦面協議員選擧에際하야不肖等이當選의榮冠을戴하온것은專혀有權者諸位의恩顧하신澤이옵기謹히紙上으로써感謝의뜻을드리나이다
昭和六年五月二十二日 (無順)
三千浦面協議員
張志麟 金尙文 金瑪烈 金富九 趙顯永

當選謝禮
三千浦面協議員
鄭斗浩 林基淳 李碩純

當選謝禮
高城郡稽谷面協議員
尹文鉉 張基順 宗利小一 廣田五男 卓鉉聲 鄭紀永 徐柄澤 黃炳龍 金周永 崔明熙

當選謝禮
高城郡村城面協議員
全周玩 咸京植 金泳粲 全承模 朴智洙 金九燮 金漢基 李殷伯 金戒眞 鄭龍和

謹謝當選
水原郡楊甘面協議會員
金容默 韓萬鎬 李啓郁 梁基煥 朴興陽 宋性儀 李啓憙 (無順)

當選謝禮
奉化郡春陽面協議員
具觀會 權進淵 李周永 來栖光之助 姜壽元 李貞錫 權泰鎭 姜敬元 李鍾玉 白南徹 姜滈 李咸鎬

大盛況裡에 맛친 幼稚園聯合園遊會

무려수만관중의 환성과 갈채속에 어린이의 유희와 자미잇는 경주로

感興에 잠긴 奬忠壇一帶

아십구일 오전열시부터 신록이 무르녹는장충단에서열린경향유치원련합대원유회는 전여 어린이들의 련합률동으로 시작이되여 순서를따라 아홉 중앙 창신 각유치원의 재미잇는 노리로대성황이 라할은 임의 보도한바어니와 그후순서는 다시오후로계속되여 혹은유희 창가 경주 나비가티 뛰고 새가티 노래하는 그어엽분양은 사랑하는 자녀의 귀여운양을 보는부모들의 깃붐은 더말것도업거니와 모회온나려수천관중의 환창조차 물끌듯하여 유희의종목마다 박수와우승이 끈일새업섯다 더욱한층더자미로운것은 특별히 경성보육과 중앙보육과 생일동이순서외로 찬조로나와 숙련된그들의유희를보여준것이엿스며 순서가다끗난후에는 례년과가티 일반들의 취물(取物)경주가잇서삽대로난회든비 이에 상을밧은이는

일등 창신휴치원 김은숙
동 동대문유치원 리명희
동 동 황은봉
이등 동대문유치원 안진주
동 서대문유치원 백윤옥
동 삼광유치원 리삼홍
삼등 도화유치원 윤○숙
동 갑자유치원 리정녀
동 삼광유치원 리흥순

캐씨로 일등상은 녀자용힌구두엿다 다음자모의기취(旗取)경주가잇섯스나 쪽진어머니들 트레머리어머니들이 치마자락을 잡고달리는양은 한층더 유쾌하여 일반관중은흥그럽으로발을고이고응원의환성과박수를보냇는바 상밧은이는

일등 아현(원아의자모)천이보
동 삼광 김보건
동 도화 박정순
이등 창산 최은자
동 갑사 김계순
동 삼광 서구희
삼등 갑자 박영운
동 수송 김경희
동 중앙 신영숙

캐씨엿고 다시중앙 적성보육과생의 경주가잇서 각처에서모화온조흔상품은 여러분에게 난호어젓스나이로써평화의우승속에잠긴어날원유회는 실로공전의대성황리에 끗을맛추게되엿다

감사

본사주최경향유치원련합원유회는 여러분의 만흔성원으로 작이십구일 대성황으로맛을맛추엇는바분망중 여러가지 미비한점이만헛사와자상으로삽가감사를 드리는 동시에 여러분의만흔량해를바라옵니다

조선일보사학예부

園遊會에 보낸賞品

以文堂 鉛筆 六打
二越學習帖 二十五冊
孫鍾洙 現金五圓

海外奇聞

불경긔퇴치의 제일방책은극력소비

「여러분의 남편이무어라하던지 그런것은 조곰도생각지말고 할수잇는대로 최다써버리시요 이것이 불경긔퇴치번영을가져오는 최선의길입니다」

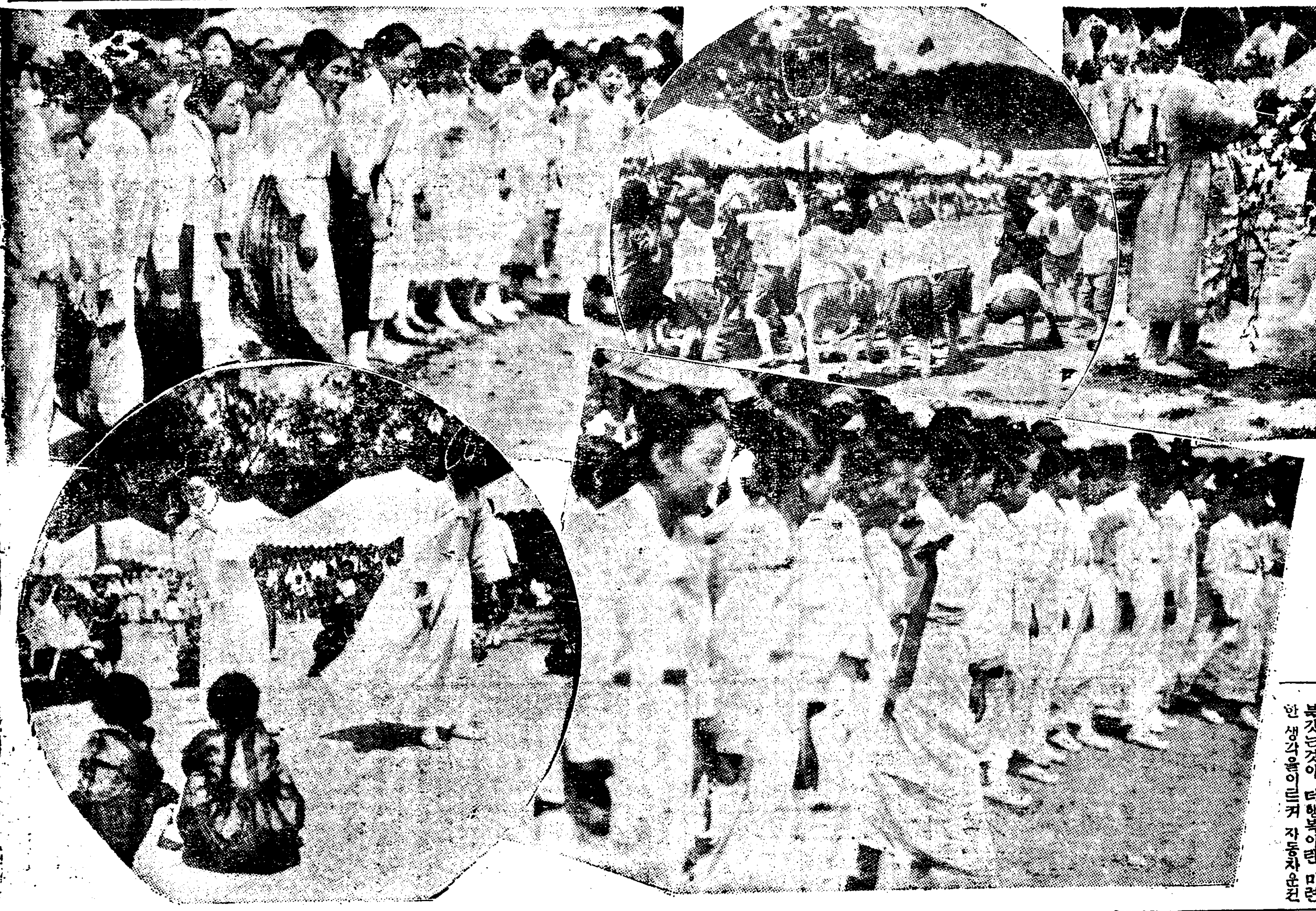

사진은유치원 원유회의광경

라고 사교계의 주부(主婦)들에게 귀발한인사를 한신사가잇다 그는유명 배스레헴스철ー회사사장찰.스.엠.슈왑씨로 펜실바니아 사교단의신사기단장취임만찬회에서한인사의일절이다

아스타ー부인의 부부화합비결

영국명류부인으로상원(上院)의화형(花形)인아스타ー부인은 금년이바로그가 부군아스타ー경에게출가한지만이십오년되는해임으로 최근 두부부는 라푸트ー부근별장에서자녀들을모흐고 성대한은혼식(銀婚式)을거행하엿다 그때아스타ー부인은손님중한사람에게행복하엿던 이십오년간 결혼생활에대한 비결을 털어노핫나니 부인은말하기를 『행복한 결혼생활을보내는비결은부부회합의비결은서로일을갓는것과 서로 취미를가티하는데 지나지안슴니다 부부간서로그취미에 양해가 업스면아됩니다』 라고그리하여손님은부인이결혼전에입에아스타ー경의취미가부인과가튼것을알엇느냐고질문하엿든바부인은 결혼전에는 몰낫스나결혼후곳알엇다고대답하엿다아스타ー경부처는사실금실상화하여 오날까지두엇다 뿐만아니라부인이상원에나서게될때에그근거지인부지마스의유권자들사이에도아스타ー부처의조흔것은 유명한화제거리가되여잇다

팔하나의오만원의 목이배여감옥행

세계적불경긔영향이가장심하다고하는불란서에도최근은불경긔풍으로 인하여 목숨보다도돈이원이라는인간이속출한다는신산만세상이다 이러한 방면의 대표적인물로 낫하난것이파리의배ー치라ー군그는최근장사도뜻파가지못하여상심하고잇는중에스헤문에손가락하나를 일호사람이 이천팔백원의배상금을밧엇고또그밧게조고마한사고로 이천사백원이나밧엇다는이얘기를듯고는도모지가만이잇슬수업섯다팔하나다리하나가업서도돈을탐수인 리메이아군을 동배로다리고 일장연극을꿈엿다 즉배ー치라ー군은 파리에서 기차를타고 려행진행중 번네부근에서 창밧그로 굴어떠려저그중에 맛침원대로 팔하나를보기조케 업에버렷다 그로인하여 갑(甲)의 상해보험회사에서 구천육백원 철도회사에서 이만사천원을받어 일화 오만원의 부자가되려고 하엿든바 을의 보험회사와 철도측에서 아모리하여도 괴상하다고 멀미를집허 리메이아군도 사기련우자로 취조를밧고 최근판결로서 감옥에 드러가게되엿다 팔하나에오만원할도 헛되히 쌕여커녹ー자가된부에 녜감옥행이란 너머나 가엽슨년애스사내다

암소군일홈을변경

남불란서에 사는 봐슈군은이번 재판소에케소하여 청명변경의 허가가나왓슴으로 판보에당당히 광고를내엿다 봐슈는 불란서말로 바로암소란말임으로 군은소학교 중학교이르는곳마다 그일홈때문에고통을하엿다는바 그고통을 또맛볼자손을생각하니아모리선조건래의 일홈이라고하나 도저히 그대로잇슬수업다고 이번케소를 하게된것이라고 한다 불란서에는 이압소군외에 또이와비슷한 진명모류(메구)사모ー(라타)의 일홈을 가진사람도 만흠으로 이번이청공을보밧어 이러한례가 속출할것이리라고

북갓는것이 더행복이란 미련한 생각을이르켜 자동차운전

『어린이』園遊會 곡명거사

一
奬忠壇 넓은마당 어린이로 휘덩홋니
白雲ㄴ채 별도닷네 沙漠의 꼿도핌사
둘리인 눈물로란해 한발겸어 하거라

二
男孩도 女孩갓되 女孩인들 수집으랴
색기여 뛰놀건만 서로시샘 줄허길네
진실로 너희가흘진대 무삼일이 잇스리

三
無窮花 덕힌농산 오는날엔 너희갯가
그럴상 미리하야 이처럼 질기노여
깃거운 눈물겨워라 갈솔롤나 하노라

한달반만거주하면 리혼되는네봐다주

리혼으로 발덕고사는 레노시의이얘기ー

네바다주에서는금번또법률을개정하여 리혼소송의 출소적격법정기간(出訴適格法定期間)을[illegible]한달반만 동주내에 거주하면 리혼소송이 수행된다는것이다 이것은 알칸사스 아이다호 동다른주에서 구십일로 리혼소송을인정하게된데 대항하는 의미에서 된것인바이법률은 오월이일부터 실시되엿다 당일레노시에는 판뢰시간이 시작되기전부터 런시변호사가 리혼소송서류를안고 열을지여기다리고잇는데 소동을 이르켯다 밤늣게판뢰문을 닷을때까지 이분간에 한건식출원이잇섯다고 또네바다주의법률은 공리라는 내지으로 변호사를해도 좃타고되여 잇슴으로 레노시시장까지 출근하여 소송대리인의 역할을하엿다는 별자의이얘기다

화장품장사가 술까지파는미국

미국의 금주령행이 단지표면에서만되고 잇는것은 누구나아는바이나 최근 주류밀매의커다란비밀이 화장품 장사의손에 쥐여잇다는 새사실이폭로되엿다 그것은전 검사로현재미국에 지점을 갓고잇는불란서의 큰향료제조 회사의법률고문인 죠ー지.레이주아씨입으로부터 발표된바이다 미국에서는 일반으로 알콜ー을팔지안으나 화장품상은 화장수와 향수의중요한 원료라는리유로 정부에서 알콜ー을얻을수잇는것이다 그런데사실은 화장수나 향수에는알콜ー이 극히 적은분량밧게안든다 그러면그들이 정부에서산알콜ー은 대체 어데로가나? 우선그가는곳의 일례를들면 화장품상의 판매원이리발점ーー 무어니무어니 해도향료가 만히쓰이는곳은 리발점이다ーー 에와서『향수들좀사렴닛가』라고한다 대개는『아니발서만히삿서』라고거절한다그러면 판매원은『그럿두세병만사주시면 경품을드립니다』라고한다 그리하여 알콜ー은그경품으로 리발점에 다음밀매자와 주정군들손에 쉽사리들어가게 되는것이다 이것은의사에게서 약갑으로 알콜ー을사내기보다도 훨신 쉽게또차게국금(國禁)의알콜ー을구할수잇는 방법이다 이것이금주의나라 아메리카에서 손쉽게술을 마시게되는 커다란리유의하나이다

제가슴에단추엽두개나 쐐매논불란서병정

제가슴에단추엽두개를꿰어매논불란서병사는불란서 군대에생긴최근년센스사건이다 드뒤레ー라고하는 한 병정이라고함으로 군의가 진찰하여보아스나 도모지 병원인을알수가 업섯다 다음 가슴이붓고압흐다 함으로 벗거벗기고보니 금속으로맨든 군복단추를엽두개나 가슴에 쏘매이고살여웨매논것이발견되엿다 그리유를 무럿스나 대답이도모지요령부득군규위반(軍規違反)으로중영창(重營倉)에집어넛든바 그후군뎌회의심문을밧고이년간금고형이언도되엿다 다음상고하여 변호사로부터 그가저능(低能)이라는것으로 변호하엿스나 전관결대로 선고를밧게되여 이그발한병정은 그만락망한 모양이라고

安大善氏 送別音樂會

六月六日밤개최

조선긔독교회와 그방면 청년사업에 일홈이 뉴훌뿐아니라악계에도 명성이놉흔 안대선씨는금번일년예정으로 래월 이십이일출발로 귀국한다는바 씨는과거십사년이란 오랜동안 조선예수교를 위하여 노력하며각처에면려청년회를 차립하여 현재는동회총무와 피어선성경학원교수로 잇는바 금번귀국의 목적은 동학교유지 장래확장책급 청년사업향상책을 강구하기위함이라는데 이에대하야 동원학생회에서는래월륙일밤여덟시부터 시내 중앙청년회관에서송별긔념음악회를개최한다는바 출연악사는 사계의 명사들로성황을예긔하며 입장료는 백륙십전 청사십전 홍이십전이라 한다

라듸오 五月三十一日

午後○時三○分氣象概況各地天氣實況午後○時四○分浪花節 午後一時三○分西道雜歌一、愁心歌二、寧邊歌三、船夫歌四 開城難逢歌金海淳午後二時○分뉴ー스午後三時○分運動競技京城實業野球리ー그遞信對京電試合實況(龍山運動場)午後五時四五分라듸오體操今夕順序發表午後六時○分童話 午後六時三○分歌詞合唱一、春眠曲二、白鷗詞三、乾坤歌午後七時○分全國뉴ー스A뉴ー스明日順序發表午後七時二五分洋樂의밤A一、合唱二、獨唱三、피아노獨奏四、獨唱五、管絃樂과바이오링午後九時三五分氣象概況各地天氣實況時報뉴ー스公示事項明日順序發表 (朝鮮語)

기린세ー루
キリンビール

이컵푸一杯의 榮養量은 牛肉十匁에等함

宮內省御用達
麒麟麥酒株式會社

K-16

KB-4

補血强壯增進劑
부루도ー제

부루도ー제는、既히消化吸收를經하야人体의臟器中에必存하야잇는有機性鐵蛋白酸化合物과同一한集成인故로、完全히吸收同化되며造血臟器를刺戟하야顯著히血球新生機能을增進식히는効果가잇습니다、따라서榮養을佳良케하고体重을增加식히며筋力을强大케함니다이것이即本劑가貧血을快癒하여全身的改善을營하난特殊價値를자랑하는所以입니다

發賣元 株式會社 藤澤友吉京城支店 京城府明治町
本店 大阪道修町 支店 東京・上海・大連

平北中央貫通의 楚雲線工事滯延에

楚山郡民側에서蹶起

삼백여명주민대표가모여 今年內實現을決議

【楚山】 초운선도로속성기성회(楚雲線道路速成期成會)주최로 개최할초산군민대회(楚山郡民大會)는 예정과가티지난이십칠일오후두시부터 초산공회당에서 개최하고 림시의장보전미장씨(保田未藏)의 개회사가잇슨후니여초산운산간이등도로속성운동에대한경과보고와금후운동방침을 토의한후 동여섯시에 폐회하엿다는데 초산운산간이등도로로예정선은 본래맹중리(孟中里)와 초산간에부설하려든맹초철도의 예정선이든바 당국에서 안만철도를 부설케되자이를정지하고 이등도로로 편입하야 임의 실측을맛치고 금년부터공사에 착수하겟다고 당국에서언명하든것이 지금것공사를 착수치안홀뿐만 아니라 규문한바에 의하면 연괴된다는 정보가잇슴으로 이와가티 군민대회를개최케되엿다는데 이운초선속성운동에대하야 어미소비된 운동비가 천후십년간에 사천여원에달하고 군민대회를 개최하기범사오차라하며 이도로는 초산군민의 사활문제가될뿐아니라 초산군의 중앙을 관통하는산업발전상최급의 도로임으로 결사적으로 운동을 계속하리라는데군민대회에서 결의한 사항은아래와 갓다하며 당일참석한 대표가 삼백여명에달하엿다고한다

○決議事項

一、楚雲線工事着手를今年內로實施하도록全郡民이一致하야積極的으로運動할것

一、運動費用은有志의義捐으로써充用할것

一、運動方法及事務一切은主催者인期成會委員保田米藏 金明得 李重謙外三人에게全任할것

一、要路當局에大會決議를打電할것

一、外國人勞働者를絶對使用치말것

一、下請負人을使用치말고直營할것

품파리하려든 農夫들大狼狽

問題되는工事着手 농사도피농할지경

별항보도한바와가티 초운선도로가금년으로공사에착수한다고하야 도로부지전답은 아직경작치를아니하고그냥방치하엿스며 각처로동자는 이도로공사를 맛고수백명이 초산동면 남면동지에와서 가옥을차입하며 건축하는등실로 복잡한가운데잇다는데 일반농민들도 양잠하는것보다로동하는것이낫겟다고양잠을 정지하고 또농사도 반농을하는 상태라는데 만일이도로공사가 시작되지안흐면 연로군민은 큰손실을보게될뿐아니라장차큰문케가되리라고한다

▲會寧幼稚園期成會設立

【會寧】 함북회령(咸北會寧)에는 지금것이러타할 금직한 유치원(幼稚園)이업슴을 일반이유감으로 생각하든바 얼마전유지멋사람이 모혀의론한후거이십삼일 본읍김서중(本邑金瑞仲)씨집에 삼십여유지가 모혀 유치원에 대한의론이잇슨후기성회(期成會)를조직하고 금후여러가지 방침으로재원운동일질을계획한다고 하며동회의간부는 여좌하다

會長 金瑞仲 副會長 金命夏 實行委員 崔晃載外若干人 顧問 兪漢泳外若干人

起耕中移作식히는 惡德舍音과地主

播種外지한논에 突然作權剝奪

의외에박탈당한작인은 小作官에事件을陳情

【安溪】 경북의성군안계면봉양동(義城郡安溪面鳳陽洞)김모는 현재대구에거주하는 류모답오두락을 소작해오든바 요사히씨나락까지 다뿌려두엇슴에 불구하고 률연봉양동에잇는장두환이란자에게 소작권을 이동해버렷다는데 지주자신도 권소작인에게 아모과실이업슴은 시인하나 장두환이란자가 그작권을엇고저 권긔류모의 조선분모군방에잇는 본묘를 발굴해버려주엇슴으로 그보수로써 작권을준것이라고한다는데 일반 지주는 물론 신작인된자의 간악한행동에도 분운한다매가 매우심하다고하며일반소작인계급에서도권작인은 작권을빼앗기가지 안으려고 소작관에까지 진정한바잇슴으로 그권도를 매우주목하고잇다고한다

咸平에作權爭奪戰

新舊作人모다死活問題 서로소작하겟다고시비 移作식힌舍音責任如何

【咸平】 전남함평군내(全南咸平郡內)의 농장(農場)으로말성이심한동척학교농장(東拓鶴橋農場)의소작인림낙형(林洛衡)은 학교면화산리(鶴橋面花山里)의 림로술(林魯述)안해인김씨(金氏)를 상대로동에서 사음박병화(舍音朴炳華)에 관권을벗고저지난이십팔일오후두시경화산역(花山驛)에서 림시공판정을 여럿다 동의소작료(小作料)에서이삼십근이므족되어 납긔일(納期日)이지난후로 완납을한것이 과실로림로술에게소작지를 빼앗긴작계약과 한가지로 넘어갓다하야 구작인은 파실이업다하고 신작인은사음박병화와계약을하야다함을들은사음박병화는계약대로이행하겟다는판결의언도를하자구작도로분개한구작인은사활문제라고놋치아니함으로신작인은또다시 경찰서에지난이십구일에 고소를하엿다한데 사음은 신작인에게약서를주엇다한다

◇兼二浦邑會의 第一回會議開始

【兼二浦】 이삼칠일에겸이포읍회(兼二浦邑會)는첫탑되여야 제일회의를 열고의안(議案)오건(五件)을부의(附議)하여만장일치원안(原案)을가결하엿다

蠶種配付激減

昨年에比하면

【楊口】 삶이적불경긔는의연 계속하야 지방에잇서서 부업으로산출하는중에 정케 외원화가되는것은 양잠에다대한 인파를가젓는바 강원도양구(楊口)에서는도내에서제지안는청견산출지인바작년도에는 사육매수가 흑천일백칠십매이엿는바 금년에는오천사백배업으로작년에비하면칠백배의부족이라는배당국에서는산업장려의취지에의하여엽신으로권유하나일반사육자동으로힘드러양잠을한다해도대가가품갑도모자랄형편임으로사육치안는다하며 게중에는 재배하든상목(桑木)을 발출하여바리는자까지잇다한다

二重法網을넘어서 密輸로連命을하는

異域에流離하는細民生活

【安東縣】 안동현재류무산동포는 실업으로 말미암아생계의 길도가막연하다함은이미보도하얏거니와 다시이즘에 이르러그들의 생활내막을 조사하야보면 그리면에 숨은비밀이야말로 듯는사람으로 하여금 동정의눈물을 흘리게될것이니 과연 그들의 하여오는 사업은 무엇이엿든가 이제그들의 자세한내막을 독자여러분압해소개하려한다

異域安東縣에 무엇하러왓나

그네들은 정든고국산천을 떠날때에는 반드시 떠나지아니하면아니될 운명에 이르러남부녀대에 파란중첩한긴길을떠나 북으로 북으로 향하야 압록강건너편이역인 안동에왓건만은 적수공권의 그네들로서는 할사업이무엇이잇스랴 로동을 할라면쟁낙떡을 먹으면서도 세계적환영을 밧는중국인로동자가 사방에 막아섯고 국소의 자본으로소매행상을 하려하야도 역시중국인 상업자들이 먼저압길을 막아노앗스니 비록묘한재조를 가젓다한들 할일이그무엇이랴 밤낫나 고 시시로재는 어린자녀의형상과 긔운업시수색을 낫타내는권솔을볼때에 그들의 가슴이오작하랴 압흣겟스며 쓰라릴린인가?

國境을서이로 冒險生活을해

그네들은 천사만려의 결과로묘한계책을 연구하야내엇스니 이것이 즉압록강물은 물결우에서 죽을힘을 다하야 싸우는밀수사업이엿다 당국해관은불샐틈이업시 경계망을 느리어주야불구하고 밀수사건을 검거하기에노력하건만은 오직 먹을것이업는 그네들은 그엄중한 이중경계선을 돌파하는 모험사업에몸을 바치게되엿스니 일가족 남녀로소들로는하고 충돌동하야 그날그날 먹을것을차즈려고 국경의이중경계망을 버서나는데는 긔긔묘묘한 재책으로별별모험을 연출하나니 듯기만하야도 가슴이 서늘하야질것이다

少年少女活動 鐵橋에서冒險

국경을 건너드는 소년소녀들은 해관의눈을속여가며안동현으로부터 분량 사탕 주정 가튼것을 사가지고 태왕하는 손님에게간청히 부탁하기도하며 이에목적을못일우면 이상의물건등을 몸에감속가티품고 신의주로 건너갈때에는 반드시 련락을취하야 해관의 동정을 탐지하는동시에 알방으로 철교아래로 출출들리워 물건을나려보내게된나 만약에이목적조차 달치못하게 되면 수십길이나 놉흔 철교선로를가루건너가게되나니 조금만 잘못하면 가여운생명은 그만빼앗기고말것이다 건너간후에는안동으로부터오는남행차를기달여차가 해관압을 통과할때에는여행을하야 차와가티 해관앞을달음질하야지나간다 이럼으로 국경에서 걸어나는 무산자녀들이야말로 그생애의 고통도어렷슬때부터맛보게된다

鴨江沿岸에서 大格鬪도頻頻

안동현에 밀수입으로 종사하는사람들은 대개안동현육도구(六道溝)와강안통(江岸通)에거주하는사람들인데신의주해관에서 중산을 석현노은후에 안동강안에멧사람이나와서 밥을기를기달며 중국해관원의 유무를조사한후에 회중전등으로 하여금건너와도 좃타는 신호를하게되엿스니 그신호에의하야 배를띄나 커어건너오나니 만약에 강중에서 중국해관의 밤동선에발견된에에는 미리 준비하얏든자개돌로일회의대추격이일어난다 장중을 부사히통과칙륙한뒤에는일케하한집식지고 달음질하게된다 아뻐에 해관원에게 발견되는때에는 그중힘쓰는멧사람이 해관원을붓잡아안고 잇다가 짐을옴겨간후에 노아주고 도망하야버리는것이니 일어한일은 안동현이아니고는 볼수가 업슬것이며 이에따라서 조선인로동자의 경긔는매우조앗것다

密輸入禁止令과 發表에失業洪水

이상의 경긔도 임시적에서불과하얏다 일중량국 친선관계상영향이 밋는다하야 지난일월에관동청으로부터 밀수 금지령이발표되는 동시에 경찰은직접 이에대한 경계의 책임을당하게되여 밀수자를 발각하는대로엄중히 처벌하니 이에종사하든로동자는 별안간에 실업의홍수를 만나서 그날그시조차 먹을것이업시 가두에방황하게되는 동시에 생활난에서일어나는 범죄사건이증가하야감은사실이엿다

禁止는알면서도 엇절수업시밀수

아모리 직업을구하러 사방으로헤매야나 넘으는곳마다 절망뿐이니 또다시 소곰말이나밀수하야 하로한때라도 먹고살어갈까하고 신의주로부터 밀수하다가 금번에는경찰의경계망을도차히버서나갈수가 만무하야 소곰밭조차 긴수압수를당하는 동시에 커벌까지 당하게되니 그들의장차살어나갈길이 아득하며 무엇을하야 일가족을 먹여살릴을는지 심분한취지에 잇는바이라한다

問題되는各地水組

二千地主連名으로 黃海水組도廢止要求

◇날로치열해지는수조설치반대 當局은調査後回答言明

【海州】 황해수리조합(黃海水利組合)은 당연이폐지하여야한다는 세상여론에배치하고 당사자들은 별별수단을다하야 지나간평의원회(評議員會)에서설치하기로 동과를식힌후 공사에착수도 멀지안어 시작할러인데지주측은아직도 반대운동을 단치지안코하야 날이갈수록 맹렬하야 벌서천지주 삼천칠백명가운데 근이천명의폐지를 한정한다는 날인을밧앗다는데 그폐지운동자의 대표신현성(申鉉成) 김용배(金容培)량씨가 지난이십팔일 해주에와서 오촌(奧村)토지개량과장을 방문하고 리유를들어 진정한바잇섯는데 토지개량과장은 자긔가실지로 조합몽리구역을 탐사한후에 회답하겟다하얏다한다

三百餘年灌漑조흔 沃土에水組가不必要

수조창립에비행도만타는 於之屯水組反對陳情

【海州】 황해도봉산군(鳳山郡)에잇는어지둔수리조합(於之屯水利組合)은 지주측의맹렬한반대가잇슴에도 불구하고 당국자는긔정방침대로 착착진행하라하든바 근일에와서는조합자체에 부정한일이들어낫슴으로 지주측은 성명서(聲明書)를 세상에공포하는동시에 창립반대운동이일층맹렬하야가는데지난이십팔일에는 그조합몽리구역(蒙利區域)에잇는 일본인리주민대표구보전경마(久保田耕馬)지주대표최태봉(崔泰峰)외삼인지원민유지인정수(印廷洙)씨등륙인은 래해하야 좌긔사항을들어황해도지사에게진정하얏다한다

一、現於之屯狀及其接近地帶一圓은凡三百年來旱水害의弊업는安全地帶인것

二、旣成畓은本道有數한沃土이며全面積의七割五分을占하고其他田作도亦稻作에지지안는收入을獲得하고잇는것外二項

密陽府北水組橫暴

承諾업는土地를使用하며 익어가는보리를함부로뽑어 被害農民交代守直

【密陽】 루년을두고나려오며반대성이놉흔밀양부북수리조합은결국성립케되여작년추긔부터공사를진행하여오든중공사로인하야 각종으로 군민들에게횡포과무리한행동이잇서오든바지난 오월이십일에는 승락도업는 토지에다수용령도업시 공사를 진행하며불과 십일간에 추수를할수잇는보리를소유자에게여하야 다는말한마디업시 뽑아버리고 공사를진행함으로 일반피해자들은공사자들과 일대시비가 잇섯다는데 피해자들은 어데까지든지항쟁을한다하며농작주들이업는틈을타서 공사를진행하려 함으로피해자들은순차로직히고잇다한다

羅南避病舍問題

반드시잇서야할것이나 建築費가問題다

【羅南】 전염병환자격증으로 함북도 위생과(衛生課)에서는 피병사(避病舍)를 시급히착수하라는 요지를라남읍(羅南邑)에 명령하엿는데시급한명령을바든 산전(山田)읍장은 시일을 지연할수업서 이십일일읍의원선지들 곳마추고 이십륙일에 제일회읍회를 개최하고구체적으로 결정하고커하엿스나 도당국태도가 하로라도 유예할수업다고 함으로 경비문제는후에미루고 공사입찰을 하엿다는데 이중축경비 엄금방법에 잇서서는대단히문제되여잇다

少婦投井自殺

【南原】 남원군 남원면향교리(鄕校里)록백칠십팔번지김도지(金道之)의처 최씨(?)는 지난이십일일밤 밤새경에돌연 종적을감추어 그가족과 및동리사람들은 부근산림을 두루차젓스나 종적이묘연하든중 익일아침에야 부근로방의세암에서 시체를 발견하엿다한다

白川陸上競技

【白川】 황해도백천청년회(白川靑年會)주최로 동아번보지국후원으로제십회륙상경기대회를 지난 이십일일오전구시부터남산대운동장에서 회장유재현(劉在賢)씨의 개회사로 시작되여 각보통학교생도들의경긔와만여관중의 성원으로 오후륙시경에 종료하고 총재 송두호(宋斗鎬)씨의만세삼창으로폐회하엿다는데 각교성적우승은 화성공보교(花城公普校)와 현시마라손일등은리창규(李昌圭)군이 수상하엿다한다

黃金國을차저서

鑛山探訪記【滿洲金鑛篇】

◇定州에서 一ㅇ生 【五】

市街를向하야 나려오는길에 鑛業事務所에서 다시一歇하면서 이鑛山에關한 未詳한여러가지 說明을다시들엇다

이鑛山鑛石의 金含有量은全朝鮮의鑛山을 通하야頗히優秀한成績으로 萬分의一 五에서 부터 十萬分의五外지 含有하야 普通萬分의一可量이 多量으로 產出한다는바 昨年度의全產出量은 六十餘萬圓이엇는데 只今計劃中에잇는 新換鑛機가完成되면 그倍의成績을 擧하야 年產百二十餘萬圓에達할러인데 이에서探鑛費 分鑛者(卽鑛夫)의利得 月額萬餘圓의事務費 其他等을控除하면 鑛主의月收入이 四萬餘圓에達하리라는바 [illegible]

◇廣大한鑛區 [illegible]

그런데現在各坑外와 鑛石의現價 十六萬餘圓이라하며이鑛山의모든設備에든費用은 十五萬餘圓이라고한다

×

午後四時頃에 旅館에드러와서 다시事務所에나가서다시仔細히 이鑛山에對한이야기를들엇다

現在이鑛山에는 事務員十名技術員十名이잇고그外에機械夫 工作夫 探鑛夫 坑內外의鑛夫等二百餘名을 使用한다하며勞働者의賃金에對하야는 現下의不景氣와 物價低落으로 다른鑛山에서는 賃金을引下하는說도 잇스나 이鑛山에서는 아직것 賃金을引下한일이업슬뿐아니라 今後分鑛採掘者들을 奬勵하야 賃金을引上할意向을가지고잇다고한다

그리고金鑛關係事業에對하면 無鑛한곳으로아는것이 從來의 ◇一般的印象 이엇다 그러나 이鑛山은絶對로그럿치안코 住民과來往者이모다칭찬으로 勞働者들은퍽 純良하다고한다

그런데이곳의特徵은 物價가甚히高貴한것이다 四面交通이甚히不便한關係인지 日用生活品에서부터 一般物價가 몹시비싼것이다 그中에도이와가튼 山間地帶에잇서서 住民의燃料인나무갑이 너무도高貴한데는 놀냇다 그러나市街가이만큼 繁盛하게되엿스니 來往人이頻繁한데比하야 아직도建設途中이고 또周圍의山이全部禿山이되여가는것이 더욱큰遺憾이다

×

이深山에이러한 큰市街가잇게된것과 그巨大한鑛山의모든設備에도 驚嘆치안을수업거니와年產額이 百二十餘萬圓月純收入四萬餘圓 一日平均純利益이 千五百圓可量이되리라하니破滅의深淵에싸지여잇는朝鮮人企業界에잇서서한異例이다그런데이鑛山은以後얼마든지發展할希望이잇서 今後將來가더욱企待되는바이만타 함에라?世人이擧皆黃金國의稱을 가집이決코無理하지안홈은 이에可히알수잇는일이다

그러면이鑛山은 엇더한經路 를밟아 이만한稀世의發展을보게된것일가?

그것은一日 鑛主方應謨氏가衆多의精力과 努力을費하면서百折不屈 七轉八起의氣勢로自信가진努力과 奮鬪勇進한血汗의結果인것은 말할것도업겟고 二日方氏의財政으로後援한有力한諸氏의힘이요 三日方氏와한께苦樂을가치하며 鑛山을開拓해온分鑛業者諸氏의 功績이라고한다

鑛主方應謨氏로말하면 元來財產도地位도업는 赤貧한一寒士요 오직불붓는뜻만을가지고 己未前後그가鑛山家가 되기前에는 오로지同胞를爲하야 社會를爲하야 多方面으로만活動과 奮鬪를하얏다고한다그가오랫동안定州에서 東亞日報支局을 經營하며 靑年會를組織하고 民立大學을期成하는等文化運動과 民衆의利益을爲하야여러가지로애를쓴것은 氏를아는 사람으로는 모다共認하는事實이라하거니와 그는그러케公共한일을爲하야 싸우는一面에 自己의私生活 간난때문에도무던히싸우는人物이다

元酒浦住民困境

咸平海岸墾拓工事로

선박출입이업서못살게돼

【咸平】 전남함평군만중(咸平灣中)의 주포해(酒浦海)사십륙만삼백평의공유수면(公有水面)을경성라씨(京城羅氏)가십칠만원의 공비를세우고 범서부터공사중에잇는바월강(越江)이되자석성리북단(石成里北端)의 산아래가 한초탁이되야신주포(新酒浦)란판인걸자 어선(漁船)의정박의 수가차차줄어 장년리(長年里)의주포는주주포가되야멸정한 농촌의 가정이되고 마랏다 그러나 선인(船人)들을상대로밥업을하든 삼십여호는 낫으로밥이업서 빈집이로밥으로 신주포로 살림을옴기고 감으로 원주포에는 범서빈집이 십여호가되야 폐촌이된것가티보이고 신주포는 사십여호의영업자의 간판이걸리게되얏다 이와가티 신주포라는곳은 밤낫으로발전되는반면에 원주포의 일반의 생활이주목된다고한다

光州鄭氏의特志

【光州】 진항의독공은눈만감으면산사람의코라도베여가리만큼인심의악화를일으키는이때에 전남광주읍(全南光州邑)에는 근일에 희귀한미거를한사람이잇섯다 그주인공은금정(錦町)정사홍(鄭士興)씨라는 오십칠세된 로인으로서 대정십일년이십사일에동지명치정(明治町)사는조모에게 상업자금으로 현금이천원을빌려주엇든바 이달이삼일밤에 정씨가친히 권긔재무자조씨의집을 차저가서 금천도조치만 금전으로맛굴수업는 우리사이의 그란의우정을로경(老境)에서로 안보할뿐아니라 일후자손에게까지세의(世誼)를 지속하도록 이채권을 포긔하겟스니 승락하여달라하며 증서를 내여줌으로 로이외의일에 놀내인조씨가족의 감격은 물론친형제간에민형(民刑)의 소송을 일으키가며재산쟁탈에눈이붉은모모호집유명한화재를 비교해가며일반의송찬도자자하다한다

南大川改修工事에

助成會組織을非難

누구의리해를도모함이냐고 區內住民輿論沸騰

【安邊】 지난이십륙일안변군청회의실(安邊郡廳會議室)에는 학성、안도、배화(鶴城、安道、培花) 세면의유지자팔구인이모여 남대천 개수공사조성회(南大川改修工事助成會)라는회를조직하엿다 이케그회의취지는「조직은몽리구나 주민들로써 조직되공사시행의 모ー든편의를 도모하기위한다」는것이고그회가 의무적으로행하게되는것은「一、起工承諾書綜合의援助 二、用地買取事務의斡旋及援助 三、工事에就役할勞働者의供給斡旋 四、其他」등외에 토지가격협정가튼것등을 주로써 관청과민중사이에서 일개매개적역할을 하는 것이라는바 이소식을 들은관계주민들은『이사업은 당국과민중 사이에곡접되는것인데 무엇하려 이가튼회를조직하며 로동자의 알선가튼것은 그들이한다고일흔하고 안한다고 일을안할것인가 우리들은 조직할의사도 갓지안엇거든 연히주민들로써 조직한다고하엿스니 금후이회합은 누구의리해를도모하려고 함인가 만일조직할필요가 잇다면민중 의사를 광범이 드러 광범이 의의잇게하는것이 조치안홀가』하면서 방방곡곡에 여론이참으로 비등하다한다

意義모를일에 住民側은憤慨

그와가티조성회를 조직하야 돗코는『자ー우리가일을하려고해도면을것이업스니 비용은 관계구역내주민 관부에게빼어내자』 고하는말이 잇섯는바 이를드른일반은『과연이회합는이긔회를리용하야 우리들의 피땀을홈처하는착취배들의 행동인것이 확실하다』 고하면서비난은 방방곡곡에서 일며분긔 한다고한다

屈曲된河川

整理改修要望

窮民救濟도되며 旱魃防止도된다

【咸平】 조선의하천(河川)은 곡선(曲線)으로되야물는홍르고 잇다 더욱함평군일대(咸平郡一帶)의하천은곡선으로되야한재(旱災)가심하고수재(水災)가심하다 그리고작농기(作農期)에 이르러한발이심하면농부들의 싸홈으로 커지아니한 소동을보이고잇다 이를피하고 함평(咸平)을발전식히려면곡선의하천을직선으로 개수하는데 잇다한다 이에중민구제(窮民救濟)의 한사업으로하천을개수하면수백두락의전답(田畓)이생겨나리라한다 괴도 안정서 시작하야방금복선을다순행(巡行)하고남선을돌예정으로 배우의표정 동작술이 이런농촌에서는 처음보는것 가트며 기타예림한정신이 퍽관중을 늣겨만한긔술이잇다고 본다

新藝劇團巡廻

【奉化】 이십일경에 당지에와흥행(興行)하든연예극단은작년사월경에

本報泰川支局 讀者慰安優待

【泰川】 일즉조선신극재에명성이지자하든 동반극단(東半劇團)일행의이번서선울순회중당지에도착하야 신극가극을 흥행하여진읍(全邑)의인긔를모아 열광적 환영을 밧든중본보태천지국(本報泰川支局)에서는독자에게는 오할인권(五割引券)을발행하여독자들을위안하엿다

大懸賞 專賣特許 イマヅ蠅取粉

問題
(一)이마즈蠅取粉을房門을닷고室中에색리면방안의파리는엇더케될가
(二)이마즈蠅取粉의香氣는엇던作用을하나

◎答案내는法 幅三寸、長五寸쯤되는조히에、答案을쓰고愛用者證으로、이마즈蠅取粉、이마즈殺虫劑는그罐의封紙。이마즈蚊取線香은中袋의이마즈文字。이마즈芳香油는表裏펨의今津의文字를、用紙一枚에各一枚식무칠것
▲당신의住所、氏名
▲사신店名과其住所를明瞭히記入한後사신가게에보내시요、만일그商店이遠方일때는 大阪市西區京町堀通二丁目 今津化學研究所懸賞係로開封하야二錢切手貼用한뒤보내시요
一人이얼마든지조흠니다 (他用紙도상관업슴니다)

◉賞品
壹等 金側腕時計 二十名
貳等 クローム腕時計 三十名
參等 銀製メタル 百名
四等 イマヅ蠅取粉(大) 一千名
五等 イマヅ化粧石鹼 三千名
六等 イマヅ特油髮洗粉 六千名

▲締切 昭和六年十月三十一日限
▲抽籤 正解者를大朝、大每社員立會嚴正抽籤
▲發表 昭和六年十一月下旬新聞紙上にて發表
一販賣店優待の賞品別にあり

◇파리를全滅하는法 掃除하기前에房門을닷고、男女室中에蠅取粉을흐트리고、十分쯤잇스면、蠅取粉의香氣에파리는全部떠러저죽으니까쓰러내면조소
◇毒瓦斯의作用 이마즈蠅取粉의香氣는人畜에無害하고 蠅其他虫類에게는毒瓦斯同樣의作用으로、虫類를全滅식힘니다。그래서直接虫體에색릴必要는 絕對로업슴니다

イマヅの四大特許品
蠅其他家庭害虫の驅除劑 イマヅ蠅取粉
農作物害虫の驅除劑 イマヅ殺虫劑
よい匂ひでよく効く イマヅ蚊取線香
便所のウジを殺し惡臭を止める イマヅ芳香油

고무靴界元祖 大陸고무
京城(旧龍山)元町 大陸고무工業株式會社 專務取締役 李圭元 電話龍山
京城鐘路(旧裁判所前) 總販賣部 電話光化門
京城南大門通四丁目(南大門市場越便) 總販賣部支店 電話本局

當選謝禮

今般高興面會議員選擧에際하야不肖가當選의榮譽을蒙하온것은한갓有權者諸位의厚意에依한바이온즉紙上으로感謝의禮를드리나이다

西濱榮三郎 金國炫 上次田政一郎 鈴木嘉休 申斗七 申午休 柳桂洪 柳重益 柳炳敎 植園太助

商工界의對策觀
商工協會主催座談會記

去二十八日에京城商工協會에서 主催한不況對策座談會가잇섯다 當日은鄭重한바어니와 同會席上에서論議된 여러가지座談中에서朝鮮人의財界觀으로서 重要한것의몃가지를 茲에發表하면左와如한것이다

保險料의 流出防止問題
韓相龍氏

내가 朝鮮生命保險會社에잇스니까 이러한말을하라는것도 當然합니다 그러나業務의同業者이니만큼 保險料流出防止라는問題에對하야 말하기가매우어렵습니다 그리고別로히準備도업습니다 그를簡單히말삼하겟습니다 아마朝鮮안에서 自殺的으로徵收되는 生命保險料는 數아마年六百萬圓인줄암니다 數字는確實한지 알수업습니다 朝鮮서保險料를 取集하여가지고朝鮮밧그로 나가게하는것은 遺憾되는바인故로 總督府나民間에서는 朝鮮서消費식히기로하자하매當局者도同情하야 近朝鮮에서 徵收하는것은朝鮮서消費하자고 運動하는줄암니다 그리고前昜保險料는 一個月에二十六、七萬圓內外가徵收되는데 總督府에서는朝鮮서徵收되는金額은 朝鮮서그대로쓸수잇는것이안이라 一次大藏省으로보내가지고 다시두번재朝鮮으로오게해야한다합니다 郵便貯金도이와가티 一次大藏省에돌려서야 다시두번재 朝鮮으로오게해야하나니까 여긔에對해서 總督府當局者는朝鮮에서徵收되는것은 朝鮮서消費하기로大藏省에 交涉中인줄로生覺합니다 保險料流出防止策에對하야는別로準備가업서서 簡單히이것으로써긋침니다

金利引下 運動이必要
朴興植氏

別로생각한바가업고 即今이자리에와서야 비로소利率低下라던지 低資融通이라는問題에對하야이약이하게됨으로 何等의準備도업습니다 그러나져가아는데외지는 簡單히말하려합니다 켜가여긔서 다시말할必要도업는니만치 不景氣對策으로말하면 무엇보다도經費節約과金利를支拂치안는데 잇는줄로生覺합니다 勿論經費節約으로말하면 商工業者自身으로서各其實行하는바이지만은金利에잇서서는 그以外에안이한點이잇슴니다 即今朝鮮의現下經濟로보와서 京城에는甲種銀行과乙種銀行이잇서서 거긔에金利를보면二錢五、六厘나되고 全朝鮮的으로通해보면 二錢七、八厘乃至三錢이나됩니다 여긔에朝鮮과特殊한 關係를가지고잇는日本大阪의金利를보면 一錢二三厘平均一錢五厘밧게 안이될줄로암니다 그러면우리朝鮮은日本보다 金利가倍나빗쌈니다 켜가하는會社에서는 物品을外國서直輸入하기에문에 最近에도이러한通知를밧엇슴니다 그나라에서는 年三分의金利가二分五厘로低下되엿다는 通知를맛엇슴니다 이것이三四個月이나半年동안에 不過五厘밧게안되지만은 物品價格에잇서서는 二三分의金額이 나리게된것임니다 外國의年利七八厘와朝鮮의年利一割乃至二割을 比해보면外國의約四倍요 日本市場에比較해보면約倍가됨니다 그것은朝鮮銀行으로서도 外國利子가싸고 朝鮮의利子는빗싸며 乙種銀行은甲種銀行보다도더빗싼것을 아는줄로生覺할수는업스나 日本을標準하여서도 너무나差異가잇스니까 우리商工業者는團結하여가지고 各其自己가去來하는銀行에 金利引下에對한交涉을하면 어렵지아니할外하는生覺이잇슴니다 또는總督府財務局에交涉을한後에 充分히安協을하야 金利를日本과똑갓치는못할지라도 其差異가二割이나三割이라는 너무도甚하니까 引下하도록하는것이 조흘줄로生覺합니다 日本사람과달러서 우리朝鮮人의商工業者는資力이 薄弱하니만치 金利引下라는것이 今後朝鮮人商工業界에만흔影響이 잇슬줄로生覺합니다 그러니外團結하여서그것의引下를 交涉하는것이 조흘줄로生覺합니다

野積租의 低資回收延期
잘乾燥된것에限하야 來九月末日外지

野積租에對한低資의回收期는最初五月末이든바米價의現勢는同期間內의回收가困難할으로結局九月末外지延期하기로되얏다더욱九月末外지延期된分은잘乾燥된것에限할으로量的으로는極少數이다全北地方에서는目下此에備하기爲하야乾燥에着手하얏다東拓殖銀은이로부터變質期에入할으로可及的今月中에回收할方針이라한다

各道苗板狀況 매우順調
亦是豐年豫想 湯村農務課長談

今年의苗板狀況에對하야總督府湯村農務課長은左와如히語하얏다

今年의全道의苗板의播種狀況은昨年과가티發育도매우順調이다天候도잘調節되얏슴으로今日外지의各道의報告에依하면成續도良好하야今年도昨年과가티豐作을推測하나今後天候의變化가만흔季節임으로此點은念慮된다云云

東拓의 農倉低資貸出、配分額을超過

農倉低資의東拓配分額은七十六萬五千圓으로四月末外지의東拓貸出은七十六萬二千圓에達하야五月分을加하면配分額을超過하게되얏다그러나此는四月末外지의回收金四十五萬圓을回用하기로하얏다

決定低資額으론 繼續事業도不能
新規事業은勿論이다 矢鍋殖銀理事談

政府의朝鮮産米增殖計劃變更의東電에對하야矢鍋殖銀理事는左와如히語하얏다

二十七日預金部運用委員會에서土地改良資金六百四十萬圓의融通要求에對하야三百九十萬圓의融通을決定되얏는데右는繼續事業에 對한分이다 이것만으로는繼續事業이안되고新規分은勿論着手할수가업다 此는政府에서産米增殖計劃變更에依한인듯한데如何히計劃을變更할가함에對하야는우리로서는明瞭히알지못하나朝鮮의立場으로서急激히其計劃을變更할必要는업슬듯하다 또今後此計劃이從前의計劃대로되지안을는지도모르는다今後의新規로되는것도相當히만타全然此에손을대이지안을는지엇절는지急激히變更된다는것은朝鮮으로서는重大한問題이다云云

金融組合의 資本狀態
매우閑散하다

殖産銀行中央金庫課의金融組合聯合會에對한預金貸出狀況은四月末現在로預金은約八百萬圓貸出은普通貸八百萬圓預金部資金特別貸出二千百萬圓이나五月一日以來거의變化가업나二十九日現在로預金은前年과不變이고貸出은普通貸出四百萬圓特別貸出六百萬圓의各增加이다그리고各聯合會의金融狀態는

金融組合聯合會最近의資金需要狀態는例年肥料資金等相當한需要가잇슴에不拘하고本年은거의貸出이업서極히閑散하니그原因으로서는

一、租擔保貸出이組合에回收되고組合에서金利의關係上肥料資金에充用하는것인듯한것

二、收穫期에返還할肥料資金이米價低落으로十二月末로는키어서다시昨今에返濟되엿것

三、物價의關係도잇서一人平均貸出이增加할이업고若干減少의傾向이잇는것

四、預金便에서보아組合에서拂戾하는것은例年二月頃부터만아지는것이도리어預金이增殖한것은各産業團體組合의會費其他納入이느러진것이昨今에納入되는結果인듯하다

五、그갓치最近五月初以來貸金의回收預金等으로約百五十萬圓의入金增入으로먼저預金을引出하야貸出이始作되는듯하다

또各組合에서組合員에의貸出은現在約一億二千三百萬圓으로前年보다一千八百萬圓의增加인데此는組合員의增加의依한出資의增加와預金의增加에關聯된것이니全朝鮮의組合員數는三月末外지六十萬餘人이다昨年에八萬三千五百人增加其一人平均貸出은百五十九圓이니前年보다八圓의增加이다

日本下旬貿易 入超九百萬圓

【東京電】五月下旬對外貿易大藏省發表는入超九百四十三萬五千圓이다

輸出額	三五、九四三千圓
輸入額	四五、三七八
差引超	九、四三五

蘭植基에對한 製絲家의協議
硬軟兩派意見不一致

製絲協會에서는廿九日京城俱樂部에서臨時總會를開하고今年度의蘭植基에對하야協議하얏는데硬軟兩派로나뇌이어遂히意見이一致되지안엇다그런데値基三百圓以下는絶對로反對한다는點에서는大體로意見이一致되얏슴으로廿九日午前九時半에다시同所에서協議한後에總督府當局에陳情하고當局의意嚮을聽取하기로되얏다

統稅倉券 八千萬圓發行

【上海廿九日發聯通】財政部長宋子文氏는廿八日來南京政府의軍資에充當하려고統稅倉券八千萬元發行을發表하고銀行團에交涉中인바手取七割로交涉이決定하얏다고確聞하고그리고國民政府는更히第二次八千萬元을發行할計劃이라고

奢侈品關稅도 今回에가티改正
大藏省에서調査中

【東京電】去大正十四年加藤內閣當時에制定된奢澤品十割關稅는奢侈抑制의趣旨이라고말하나數年을經한今日에奢侈品으로認定함은不條理한것도잇게되얏슴으로大藏省에서도今回의關稅改正에臨하야此等도改正하기로決定하고目下各個別도調査中이라한다

朝鮮團扇의 南原産業組合
廿九日에認可

全北南原郡南原面金鎭與氏外廿九名에依하야朝鮮團扇製造販賣를目的하는南原産業組合의認可를申請中이든바總督府에서二十九日附로써그認可의指令을示達하얏다

鴨江製紙組合 卅七萬圓損金繰越

【東京電】鴨綠江製紙會社는廿九日定時總會를開하고繰越損金廿六萬六千圓當期損金十萬三千圓計卅六萬九千圓을後期繰越損金으로決算을附議可決하고다

東拓理事의 業務分擔廢止

東拓에서는從來各理事의分擔事務를決定하얏섯스나今回分擔을設하지아니하고全部田淵理事를經由하야山田筆頭理事가大體의方針을決定한後에當原總裁의決裁를受하기로되는모양이다또職制改正에依하야課長支店長의權限이擴張되고朝鮮에는中野理事一名이駐在하야土地改良部長을兼務하기로內定한모양이다

日本보다百圓만타는 製絲家의生産費計劃
百斤에對하야三百圓으로算定

朝鮮의生絲生産費에對하야는日本百斤二百圓에對하야朝鮮의三百圓은너우읍고特히朝鮮에만흠을理由는업다右生産費에는相當한餘裕가잇슴듯함으로右에對하야製絲家의實際調査에依한購繭費에對하야보면

▲日本의購繭費는百斤二十五圓임에對하야朝鮮은

一、繭買入人件費旅費一貫에對하야約五錢을要한다

二、運賃은大槪는自動車에依함으로一貫十五錢을要한다

三、奬勵費一貫에十錢乾繭場使用料一貫平均十五錢販賣手數料一貫四錢을要한다

四、本乾燥費一貫十錢을要한다

五、繭買入에對하야는假令二十萬圓을要한다면二十五萬圓內外의現金을要하고또小用錢도用意함으로其金利運賃이相當히必要하다

此等을生絲百斤에加入하면約九十五圓乃至百圓을要하야日本의二十五圓에對하야購繭費만이七十圓乃至七十五圓이만코다시生絲의荷造運賃、販賣口錢金利、倉庫料、保險、帝蠶積立金、正量檢査料等에日本의十圓에對하야朝鮮은二十五圓을要하므로結局右에擧한것以外의雜費等을보면日本에比하야約百圓은確實히만흠으로日本의生産費二百圓을그대로計算일지라도前記와가티生産費三百圓을要한다는것이라하야製絲家의生産費에餘裕가업다는것이다生産費의內容은公開하고십다

東拓漁業金融
積極的으로貸出?

東拓에서는現在三十萬圓內外의漁業資金을貸出하얏는바最近某方面에서六十萬圓의貸出을交涉하얏다近間에中野理事入城後決定될터인데同會社에서는漁業資金의貸付에對하야서도相當히考慮하는터이니當局總裁의意嚮如何로는積極的으로貸出하게될듯도하다는것이다

運輸連絡改善
懇談會를開催

總督府에서는廿八日午前十時부터朝鮮私設鐵道首腦部를招致하고第一會議室에서運輸連絡改善에關한懇談會를開催하얏는데總督府側에서大村鐵道局長外各局部長私鐵側에서朝鐵納田專務外各私鐵重役等二十餘名이出席하얏다兒玉政務總監의一場의告辭가잇섯고「運輸系體의統制改善에關하야는運送大合同이實現되야그機運은더욱爛熟하는趨勢이다業者海運側에對하야는同樣의見地에서意見을交換하고諒解를得하얏스니陸運의私鐵首腦部에서도當局의意向을諒解하고그具體的方策에對하야意見을披瀝하고십다」고希望을述하야協議에入하얏다會議의進行에關하야는多大한期待를가지고잇다

朝煙總會經過
配當一割可決

朝鮮煙草元賣會社는第七回定時株主總會를廿九日午後三時부터京城支店에서開催하고事業報告에서西本社務課長、三井常務取締役庶務總務鈴木監査役의監査報告가잇고井上社長이

同期營業報告、手持及債權分의承認報告가잇섯다

一、營業報告、財産目錄、貸借對照表、損益計算書承認의件

一、利益處分의件(配當一割)

을滿場一致로原案대로承認可決하고午後三時二十三分에閉會하얏다

星製藥社長破産

【東京電】星製藥社長星一氏는芝商事會社에서五萬圓의債務에對하야破産申請中이든바三十日午前九時에東京區裁判所黑川判事가破産을宣告하얏다

市勢와商況 (三十日)

株式 一張一弛

前場伸惱
前日鼎騰된뒤를이어今朝阪地의大體不變을入하야東新百二十圓九十錢인五十錢高로寄하야細刻이다가七十錢大引大新은五十五圓十錢各大引鐘新은五十五圓丁京取는十一圓十二圓步로十錢大引前場中賣買는京取六十枚田淵賣에買는立山四十白井二十大新十枚賣新田買松山鍾新五十枚新田賣에買는立山二十山口二十東新五百八十枚五十枚以上手口는賣方白井百十京鐵二百二十成淵五十田道八十買方大林六十京鐵百九十古野二百十新田六十이엿다

前場諸株步調
▲京取 一二四—
▲鍾新 七〇〇—一〇—
▲大新 五四〇—
▲東新 一二〇九〇—七〇—

後場低落 下旬貿易의入超增
加로東京大阪의不勢를移하야東新百二十圓三十錢인四十錢低로寄하야十九圓三十錢에續落하엿다가結局四十錢大引大新은五十四圓五十錢寄一本鐘新은七十一圓六十錢步一本安取는七圓六十錢京取는十一圓六十錢各大引一本으로諸株의付價가잇섯다

後場諸株步調
▲京取 一二〇—

入超增反響
日本의下旬貿易은入超九百四十三萬五千圓으로中旬에比하야六百六萬三千圓即近三倍의入超增을示함을因하야反騰後幾分頭重氣味를示하는際에諸株一段不勢를示한바就中東新은다시二十圓關門을割下하엿다强材가別無한際에好調인는貿易의惡化는頗히重要視되는바이다

京取는低迷
京取株는低迷不振의留勢로推移하는바朝鮮取引所令이布되여今日仁取의移轉이絶對不能케되엿今日에在하야兩取의合倂問題는如何朝鮮決算은지는依然五里霧中에在한狀態로保管勢와問題이잇는바兩取의解決은取引所令施行細則의發布를待하야될모양이다兩取의問題가如何히解決되든지拂込額面보다近四圓低下된同株는實增少할것갓다

稍히頭重模樣
▲鍾新 七〇〇— ▲大新 五四〇— ▲東新 一二〇—一〇— ▲安取 七六〇—

減俸問題의一段落은好材로買膝하야總弱모든株中心으로安心買集反發을見하엿스나鍾新百七十九圓高와東新百二十一圓內外는依然頭重하야下旬貿易의惡化로反落한模樣이다

株—界—六—感
◇減俸問題의一段落은惡材보다好材로買하나下旬貿易의惡化보다시反落步調가되엿다

◇政局安定을云하고減俸實施自體가元來弱材인것을忘却하는것이不察

◇그러나今後는依然金融緩漫을云云하고買支할모양인즉急激한落調는無할것이다

◇預金利子가低廉하나預金의證券化는價株가値下된後에야期待할수잇는것인즉어느程度의下押은當然

◇何如間大體로下半期에入키前은戾價를買하고押目을買하야小掬的逆襲方針이有利할듯

期米 軟弱裡納會

京城代引減少
今朝는京取波正崎百二十受古野百三十松山八十으로代引九百十枚東新은受渡各二十으로代引不變日步는東新三十錢大新二十錢으로各一錢式引上된外에前日과不變이엿다

前場反落
昨後場의阪地十八圓四十錢止와共히十五圓四十二錢에場을止한當市場은今朝에入하야阪地初付十八圓三十八錢인二丁反落을擬하고十五圓四十二錢인昨止同樣으로寄한後阪地의三十九錢으로小高함을嫌하야四十三錢外지小戾하엿다가結局納會됨을맛아九節十二錢으로十六錢에納會를맛아九節二十六錢으로二十九錢에納會되엿다

世界的景氣의 恢復은漠然
爲政者와大財閥은言必稱世界景氣가旣히底入을내고漸次로恢復되어所謂中間景氣의處地에잇다고主張하며말아서모든物價의恢復을主唱하나그러나大體世界的不景氣의動機는歐洲戰亂以後의米又는米國의生産過剩及財界復調又는米國의生産過剩及日本의金解禁과國家群의關稅戰等의모든關係인바此等國際的事情이根本的歸結되기外에는到底히經濟的恢復을企待키難하며從하야物價도恢復키難한同時에米價單獨의昂騰도不許할것이다實然이終熄될理가업스니日本과如한國家는對外貿易의繼續入超를告하야標準貨幣의流出을見하매至할뿐아니라目的으로는官吏의減俸又는産米의剩餘等關係로보면世界的으로나日本의事情으로나景氣의恢復은漠然의感이업지안타고云云

新甫發會豫想 二三十丁上鞘?
來六月一日에發會될新甫八限은中旬에比하야一割以上約三十錢과將來十五錢을加算하야四十餘丁의上鞘를見할수잇스나實勢는懸한만큼二三十丁의上鞘로致會될이라는觀測이有力하다

언정到底히買贊成을하지는못할뜻하다고云云果何如?

米—豆—餘—話
◇當必稱世界的景氣는恢復되다고當局者는主唱하나相當한時日을要하지안코는絶對無望

◇挽近關稅戰의休戰妥協을하엿다고하나마치軍縮問題와如히內的으로는以上의抗戰을할지누가알라?

◇그리고物價도漸次恢復되리라고主張하나世界的不況이繼續되는今日에무슨曙光이잇스랴?

◇더구나日本은繼續入超를見하는同時에標準貨幣가流出되고또減俸問題로購買力이減退되엿스니又一層不況을可期

◇그러나米自體만은今後天候如何와農家의態度如何에依하야左右될모양인니勵機를보아策動하는것이得策?

農家의態度와 今後米價一考
昨年以來米價慘落의威脅을바든小農家로서는所持米를放賣하야모든公課와農費를支拂치안흘수업는處地에잇슴으로更히食糧의餘分도업시旣히賣盡하엿다하려니와中農以上으로부터大農家에至하기外지는或은低資融通의貯米又는自制的貯米를擁抱하야집짓賣惜함으로今日集散市場의在米稀薄을見하게되며딸아서實米의下澁狀態를呈하나그러나昨年度米實收高의그數字的으로보면多少濫費가되엿다할지라도産米의剩餘를告하게되엿는바今後天候의順調와共히不意에農家貿物의一朝輻輳를見할지도亦未知임으로到底히買贊成을하지는못할지

各地新甫豫想
六月一日에發會될八限의各地新甫豫想은左와如하다 ▲東京、兵庫無鞘▲大阪二十錢▲桑名、下關各十錢▲仁川三十錢▲京城五錢乃至十錢各上鞘

京城延 軟調로納會
前日保勢이더니今朝阪寄小低를入하야十五圓二十四錢의三丁低

로日給하야二十八錢二厘는二十九錢에서三十二錢으로三十一錢三回는二十九錢에서六錢七錢四回는二十四錢에서十四錢外지下押하엿다가十九錢五回는十六錢에서十一錢六回는十七錢에서十錢外지잇다가十一錢에서大引되엿는데賣買高一萬八千百石이엿다

算定		寄附	大引	高値	低値
一回	六中 六末 七中	[illegible]	[illegible]	[illegible]	[illegible]
二回	六中 六末 七中	[illegible]	[illegible]	[illegible]	[illegible]
三回	六中 六末 七中	[illegible]	[illegible]	[illegible]	[illegible]
四回	六中 六末 七中	[illegible]	[illegible]	[illegible]	[illegible]
五回	六中 六末 七中	[illegible]	[illegible]	[illegible]	[illegible]
六回	六中 六末 七中	[illegible]	[illegible]	[illegible]	[illegible]

正米 大體保勢

◇京城不變=期延의軟調를移하나前日低落된뒤오休日을隔하야小口必需買間間으로時勢結局前値를保合三마키三等十四圓九十錢四等十四圓五十錢假量이엿다

◇仁川底堅=連日의好天氣로出廻閑閑이잇고定期의軟調를移하나手持側低價에는賣惜하고必需側의手當買로氣配不變三等十四圓九十錢四等十四圓五十錢을唱하엿다

◇群山下押=出廻六千九百叺이有하야奧地高를傳하나閑閑賣物이잇고合地滯算低를移하야人氣不振狀態로休日을隔하엿스나必需品外는一齊觀望하야賣物消化困難으로氣配도二十錢方下押丸七三等十四圓九十錢四等十四圓七十錢假量을唱하엿다

◇大邱保合=連日의快晴으로軟質米의出廻가相當히잇고各地滯算低를入하나精白側探算이잇는模樣으로低値를買하야結局前値는堅調이나人氣不振하야穀良三等十五圓十五錢神力十四圓八十五錢假量을唱하엿다

◇釜山下澁=産地依然賣腰强하야崩硬한態度를維持하

나는朝日의快晴과農夫關係로賣物이出廻하고合地의積算實物이外부터不振하야休日을隔하야地合關係로手取하야九叺의實貨가잇섯다

株式 (三十日)

京城短期 / 大阪短期 / 東京短期 / 東京現株前場 / 大阪長期 / 京取短期賣買高

京城短期	前場	後場
京取	一二四	一二〇
鍾新	[illegible]	[illegible]
大新	[illegible]	[illegible]
東新	一二〇九〇	[illegible]

大阪短期步調 / 京取主要株取組 / 代引算定日步 / 大阪綿糸 / 大阪綿花 / 橫濱生糸 / 大阪砂糖 / 海外砂糖 / 滿洲各地商況 / 安東取引所株 / 鎭平銅時勢 / 大連鋼時勢

期米 (三十日)

仁川期米 / 大阪期米 / 取組高 / 東京期米 / 各地期米 / 仁取各限合後 / 大阪市中在米

京城手形交換 / 朝鮮銀行券 / 日本銀行券 / 日本金利 / 對外爲替 / 海外經濟 / 고무原料市勢

延取 (三十日)

京城 / 群山 / 大邱 / 釜山

京城正米 / 仁川正米 / 仁川大豆 / 京城綿糸布時勢

하로ㅅ밤 (10)
英스티븐손原作 吳河潤譯 城北學人畫

『예용』은 황송하야머리를숙이엿다 그리고 여러가지로솔데업는변명을 너려노앗다 이런위긔(危機)를당하면 그의성격(性格)이 나쉬고 천재가지고잇는거지(乞人)와가튼편덕소질은 호란해저서 그머리를감초이고마는것이엇다

『치운데다 또 시장하신게로군자 어서들어오시우』

로인은 이러케거듭말을 하고 어듸까지고상한 태도로그들을집에드러오도록 변명하엿다

『사당하신 랑반이로군』

그주인이 촛불을모간돌맹이우에노코 빗장을다시 쳐자리에질을여에 『예용』은이러케 생각을하엿다

『먼저 실례하겟소이다』

그는 빗장을끼키바리자 이러케말을하고 이시인압헤서서층계를올나가 크다란방으로들어갓다 그방은숫불화로가 하나잇서 뜻뜻하고 천정에는큰『램프』등이걸려서 안이한하엿다 가구라할만한것은 아모것도업섯다 다만장속에며납의금(金)접시와 『볼리오』판(版)의 서적이며권 노혀잇고 창(窓)과창사이에는 갑주(甲冑)가한벌노혀잇섯다 또벽에는 사치한털(毛)족자가 걸려잇스며 그하나에는 십자가상의 그리스도가 묻의로헤워잇고 또다른하나엔 강가에 목자(牧者)의 남녀가잇는그림이 낫하나잇섯다 그리고란로웃편 으로는방패(楯)의무긔(武器)가노혀잇섯다

『안즈시지오』

로인은말을으겟다

『그리고 실례외다만 만일손님을모시지못해도 용서하시오 오늘밤은 나혼자집에잇는外닭에 당신이 잡수실것을청구하시면 내자신이 차저내와야할테이니外』

주인이 방에서나가버리자곳『예용』은 지금막안자잇든의자에서뛰여나리엇다 그리고고양이가튼 렬심으로롱내부안을 삿삿치둘러보기시작하엿니그는 금병(金甁)을손에들어무게를 들다라보고 책을죄나펼처보고 방패우에걸닌무긔며 의자재리속에 엇떠한것을처너헛나하고 검사해보앗다 그는또커─텐을쳐고 그창이 자기가 아는한도에서는 용감한 그런채색유리로장식한것도알엇다 그리한후그는방한가운데서서 푹숨을 드려쉬엇다 그리고그다리나신채 두룰을둘러보앗다 그리고 면을둘러보기도하고 발뒤축을 돌녀도보아 이방에잇는어느물건이나 다 긔억에남겨두고십흔듯이보히엿다

『첨시는 벽곱개가잇다 만일 열만잇드면 신곳집어갈것이지만 훌륭한집이다 그리고 또 훌륭한로주인(老主人)이다 과연고마운밤이야』

마침그때 복도를도라서오는 로인의발자최소래가 들렷슴으로 그는의자의잇는곳으로 가만가만도라가서 시원을툭고 머리를숙이채 숫불에 손을쪼이기시작하엿다

주인은 한편손에고기와한컵 또한편손에는포도주를한병 들고들어왓다 그는식탁우에다 그것을놋코 그접시를놋코 『예요』에게 자리를권하고 자긔는 장잇는데로가서 잔을두개가지고와서 거긔에한아갓득 술을 딸어노앗다

『당신의행운을 축복합니다』

그는엄숙히 『예용』의잔에다 자긔잔을대이며 입을열엇다

『우리들이 알게된것을 축하합니다』

이시인은 매우대담하게 말을하엿다 보통사람갓흐면 이런로주인의 정중한데대하야 오히려죄만스러히도 녁엿슬것이나 그러나 『예용』은 그런일은 아모러케도 생각하지안는 사람이엇다 지금外지에 도그는훌륭한 귀족들을 상대로롱담도한일도잇섯나 그리고또그사람들을 자긔와꼭갓치악당(惡黨)으로 생각하고잇는것이엇다 그리하야 그는먹음직스럽게 음식을집어세엿다 그동안도 로인은 뒤뭇겻버듬이 기대여안저서 들으려고보고잇섯다 흥그리섬에한눈으로그들보고잇섯다

『여보시우 당신얼게에는 피가무덧소이다 그려』

그는맛춤 이러케무럿다